COMPLOT CONTRARREVOLUCIONARIO

DESCUBIERTO POR LA POLICIA

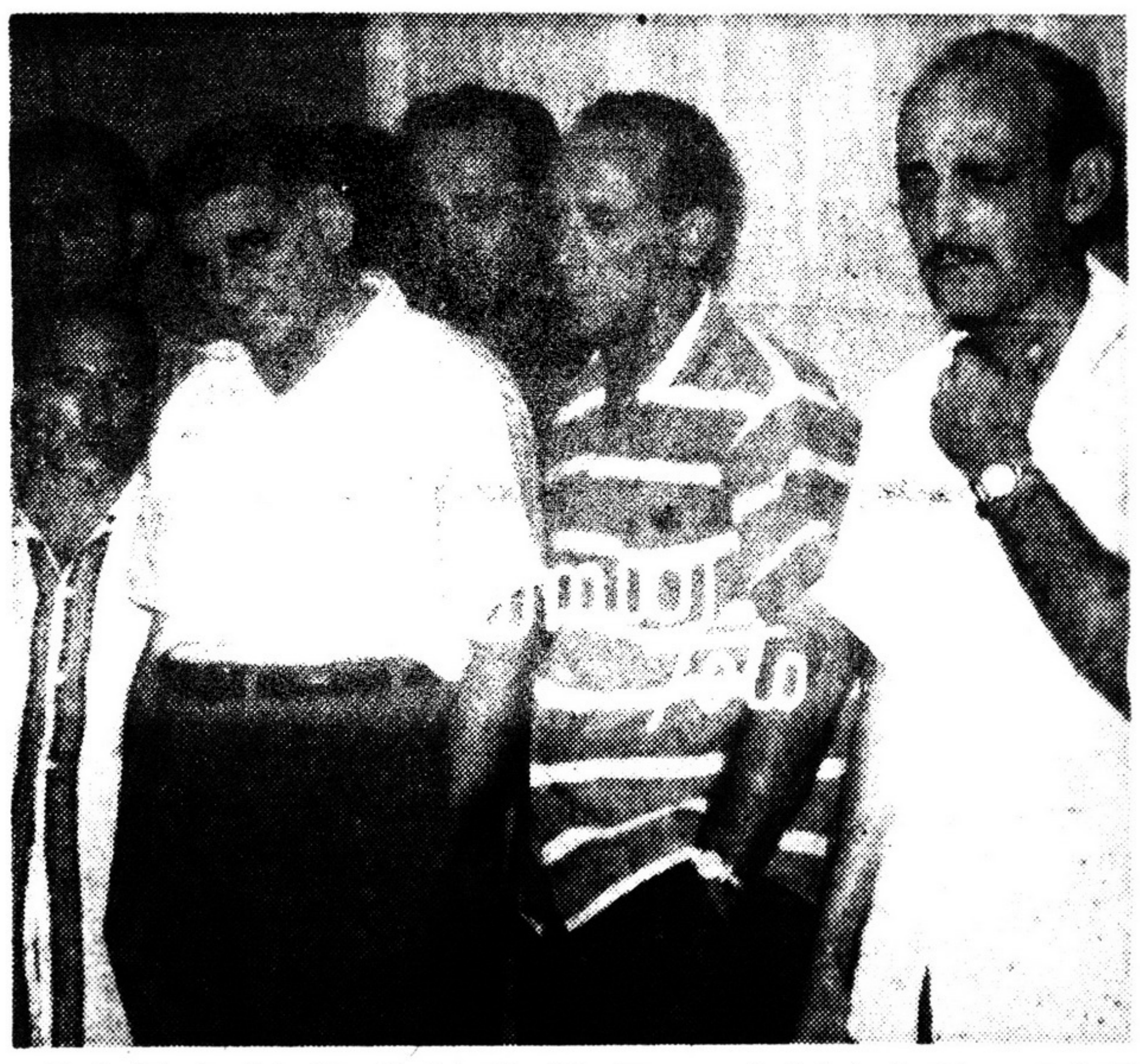

En la foto los detenidos Enrique Lendián Marrero, José Antonio Gómez, Luis Figueroa Fie, Leonardo García Zayas, Gustavo Castro Cárdenas, Armenio Laviña Vales, Israel Henry y Joaquín García Pasin, acusados de planear atentados para perturbar la paz pública, y los cuales fueron sorprendidos cuando se reunian en una casa del pueblo de Regla. Obsérvese en la foto cómo uno de los detenidos se llevaba la mano al cuello después que la policía los salvó de la ira popular. (Foto: Omar).

FUERON DETENIDOS VARIOS INDIVIDUOS.- SE REUNIAN EN UNA CASA DE REGLA.- PREPARABAN PLANES DE PERTURBACION DE LA PAZ PUBLICA.- INTENTARON LINCHARLOS AL SER CONDUCIDOS A LA ESTACION

por PEPIN ORTIZ

La policía de la 18 Estación procedió al arresto de varios individuos que efectuaban reuniones en una casa del poblado de Regla, los cuales preparaban planes de perturbación de la paz pública. El arresto de los citados individuos se pudo llevar a efecto debido a las investigaciones practicadas por el capitán Evelio Hernández, Jefe de la 18 Estación y del teniente Enrique Rexach. De acuerdo con las actuaciones de la policía que se estaban levantando a la hora del cierre de la presente edición, los detenidos, entre los que figura un ex-candidato a alcalde del pueblo de Regla por el Partido Demócrata, uno de los partidos integrantes de la Coalición en tiempos de la dictadura, se reunían en la calle Maceo No. 445, en dicho término. Con (Continúa en la página Seis)

combate

13 DE MARZO

5 CTS.

Un arma de la Revolución al servicio del pueblo

Solicitada la Franquicia Postal en la Administración de Correos de La Habana.

Epoca II. Año III — La Habana, Miércoles 15 de Abril de 1959 — No. 26

"En definitiva será la acción del pueblo la decisiva para alcanzar el triunfo".

—José Antonio Echeverría.

RECUPERAN Un Millón DE PESOS

AL INTERVENIR TRES FINCAS DE PEREZ BENITOA

Ha sido decretada por el Ministro de Recuperación de Bienes, Faustino Pérez, la intervención de tres fincas pertenecientes a Manuel Pérez Benitoa y que fueron adquiridas por éste a través de la Compañía (Continúa en la pág. Seis)

CONOCEN RECURSO DEL MAGNATE MARIGUANERO

Cuando esté circulando la presente edición, tendrá lugar la vista del recurso de apelación contra la condena de muerte dictada contra Heriberto Bertematti Leyva, «el magnate de la marihuana».

Ocupa Gobernación

EL GUION DE UN FILM POR ATENTAR CONTRA CUBA

Por órdenes del Ministro de Gobernación, Comandante Luis Orlando Rodríguez, la Secretaria de la Comisión Revisora de Películas, doctora Clara Martínez Junco, en compañía del Director General de Orden Público, doctor César Blanco, se personaron en el hotel Flamingo, situado en las calles 25 y O, procediendo a la ocupación del guión de la película inglesa «Nuestro Hombre en La Habana». Este guión de dicha película ha sido ocupado con motivo de que la misma, según los informes que tienen en su poder los funcionarios de referencia, constituye **una ofensa grave para la sociedad cubana y el prestigio mismo del Gobierno Revolucionario, ya que se hace aparecer a Cuba cómo un pueblo lleno de vicios y de lacras, que en estos momentos han sido erradicados completamente por** la Revolución. Una vez traducido al español el guión mencionado, que pertenece a la firma inglesa «Kinegsmenad», producción Ltd., habrá de procederse judicialmente contra los responsables, **haciendo recaer contra los mismos todo el peso de la Ley, dado que ello constituye un delito previsto y penado en el Código de Defensa Social.**

REUNIDO EL CONSEJO PARA DESIGNAR AL SUSTITUTO DE FIDEL

Con motivo del viaje que realizará el próximo viernes diecisiete el Primer Ministro, doctor Fidel Castro, a los Estados Unidos y Canadá, en compañía del Ministro de Hacienda doctor Rufo López Fresquet y otros altos (Continúa en la Pág. 6)

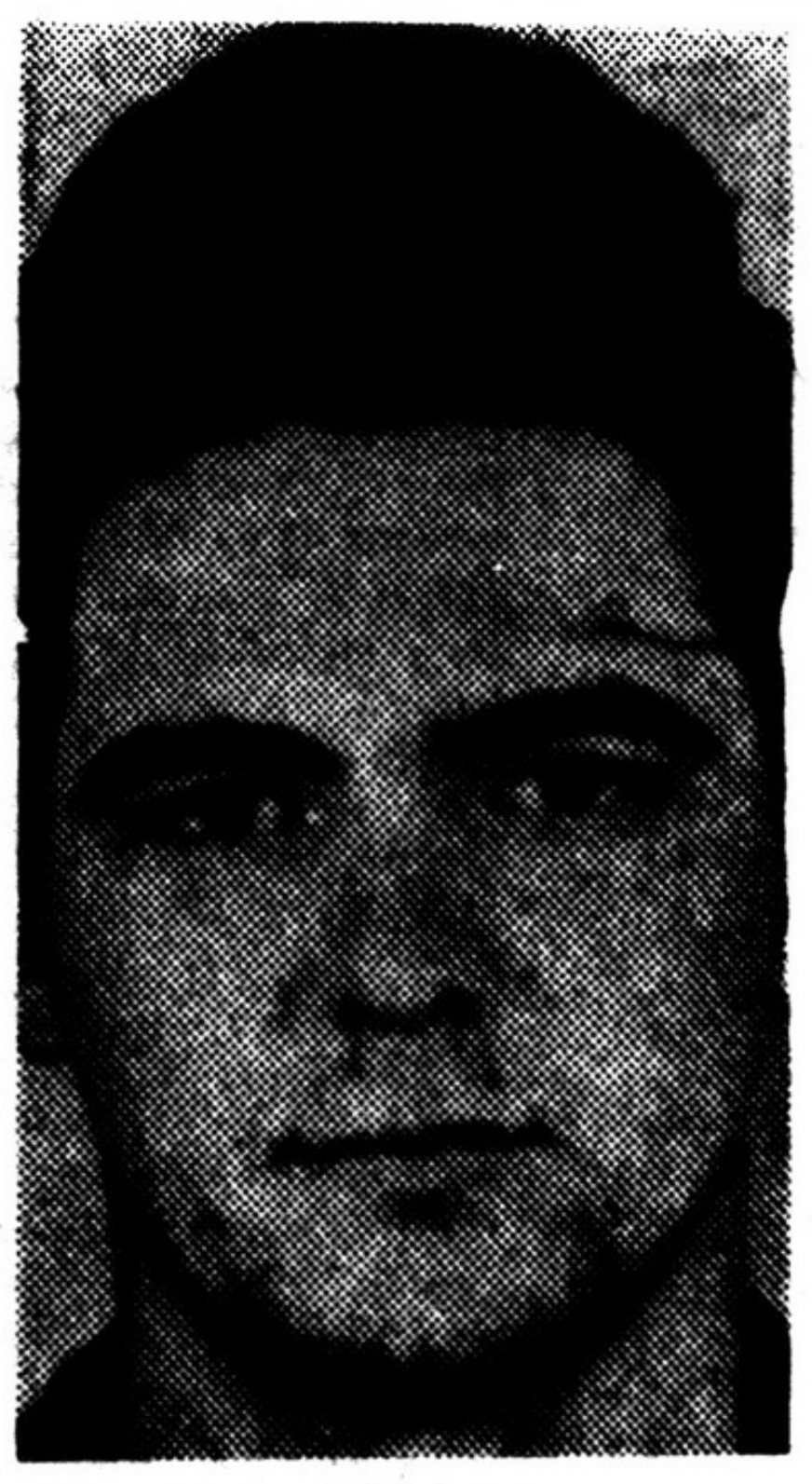

Esta fotografía del comandante Raúl Díaz Arguelles, era la que tenían todos los esbirros de Batista después del atentado a Blanco Rico y la orden era terminante: capturarlo vivo o muerto.

Raúl Díaz Argüelles o la Hora de la Clandestinidad

II

Cuatro días apostados en el Túnel esperando al dictador. — La juventud tenía que asumir el liderazgo definitivo. — La lucha universitaria. — El atentado a Blanco Rico. — Exilio y regreso en un avión clandestino. — Petardos con pólvora de voladores. — La táctica de guerra de guerrillas.

Por Gabriel MOLINA FRANCHOSSI

Cincuenta y siete hombres armados permanecieron en el mes de junio de 1956 apostados durante cuatro días en la entrada del túnel del río Almendares para ejecutar un atentado al dictador.

Entre esos hombres se encontraban el inolvidable José An- (Continúa en la Página Seis)

Batista no Llevaba Lista de sus Bajas

Enterraban a los soldados en los campos y luego seguían cobrando los cheques, —dijo el doctor Yabur

«Para dar un ejemplo de lo que hacían Batista y los Jefes militares que le seguían, podemos decirles que el Estado Mayor del Ejército no llevaba record alguno de sus bajas, que se concretaban a enterrarlas en los campos y seguían cobrando los cheques que a aquellos o sus familiares correspondían», dijo el Ministro de Justicia, doctor Alfredo Yabur, en una conferencia de prensa. Dijo además que «la Revolución está en el deber de recordar todos los días a sus muertos, y eso estamos haciendo a través de la Comisión Identificadora y Localizadora de Desaparecidos». Y añadió: Además de razones de militancias nos obligan nuestros sentimientos humanos, que no se concretan a nuestros hombres que fueron víctimas de la tiranía, 600 de los cuales han desaparecido, sino también a los que pelearon por sostenerla».

Respondieron a las preguntas de los periodistas además del Mi- (Continúa en la Página Seis)

LOS NUEVOS COMISIONADOS MATANCEROS

El Director General de Asuntos Provinciales y Municipales del Ministerio de Gobernación, Heriberto del Porto, dio a conocer, que por orden del Ministro de Gobernación, Comandante Luis Orlando Rodríguez, se procedió a la designación de los nuevos comisionados por la Provincia de Matanzas, cuyos nombres ofrecemos a continuación:

Matanzas, Argelio Martínez (Continúa en la Página Seis)

INAUGURAN NUEVA LINEA MARITIMA ENTRE CUBA Y N.Y.

Hacen colecta en el vapor "Santa Paula" para la R. Agraria

Con la llegada del vapor excursionista Santa Paula, en la mañana del lunes, se produjeron dos noticias altamente agradables. Son ellas, que con el viaje de este trasatlántico queda inaugurada la nueva línea entre el puerto de Nueva York y el de la Habana. la otra, que los tripulantes de se buque, entre los que se cuentan sesenta cubanos, hicieron una colecta (Continúa en la Página Seis)

"Peores los Politiqueros que los Esbirros" FIDEL CASTRO

Niegan Contrato Decoroso a Obreros

No quiere la Cámara de Comercio de La Habana discutir un contrato colectivo

El Comité de Lucha, Sección Sindical de la Cámara de Comercio y el Sindicato de Empleados de Oficinas Particulares de la Habana, ante la negativa del presidente de la Cámara de Comercio de la Habana y de los miembros de ese ejecutivo a darles un contrato colectivo de trabajo decoroso, sin humillaciones, nos envían carta abierta de la que extraemos los siguientes párrafos por considerarlos de interés general y dicen:

"Luchamos frente a los amigotes del general Batista, tales como el presidente de esta Cámara de Comercio, Roberto, Arturo Mora y otros. Luchamos frente al reaccionario Gaspar Vizoso, presidente de la Confe- (Continúa en la Página Seis)

APRUEBA LA FEU TRIBUNAL MIXTO SOBRE APELACIONES

Acordaron además los estudiantes incluir una modificación a la actual Ley Docente

Por ALFREDO CEPERO

En la reunión de la Federación Estudiantil Universitaria efectuada esta mañana, quedó aprobada la proposición respecto a que el Tribunal de Apela- (Continúa en la Página Seis)

"EN EL CASO BALDOR HAY ENEMIGOS DE LA REVOLUCION"

Declaró el ministro Hart que el atraso de la docencia es sólo culpa de los políticos

"Más que a los criminales, aborrecemos a los políticos que padecimos Y de los políticos que padecimos, a los que más aborrecemos es, a los que se ensañaron con la enseñanza. Que repartieron el Ministerio de Educación como si fuera un botín", declaró anoche el Primer Ministro Fidel Castro Ruz ante más de veinte mil maestros congregados en la Ciudad Deportiva.

El acto de los maestros cu- (Continúa en la Página Seis)

Ocupan Caja del Retiro Comercial

Acusan al doctor Francisco Díaz Roca de nombrar a numerosos elementos batistianos

La Caja del Retiro Comercial fué oficialmente intervenida ante las denuncias hechas contra el nuevo presidente Dr. Francisco Díaz Roca, designándose dos investigadores escogidos por el Jefe del Ejército Rebelde comandante Camilo Cienfuegos. (Continúa en la Página Seis)

JUZGAN HOY A OTTO MERUELO

En las primeras horas de hoy, miércoles comparecerá ante los Tribunales Revolucionarios el repulsivo y odiado vocero de la dictadura Otto Meruelo. En La Cabaña tendrá lugar el juicio al insidioso y cobarde alabardero de los criminales de guerra.

Acabará la Caja Postal de Ahorros con los Garroteros

La Caja Postal de Ahorros, siguiendo una conducta revolucionaria ha presentado un proyecto de Ley que pronto estará beneficiando a todos los correte: (Continúa en la Página 6)

¿BARBAS NEGRAS Y BARBAS BLANCAS?

Recientemente denunciamos en COMBATE algunos hechos discriminativos que ocurren en el interior —y en la capital—. Y aquí tenemos una prueba elocuentisima. Es el preventivo de un baile en San Luis, Pinar del Río, «para personas blancas solamente», como reza uno de sus párrafos. Esta es una de las irritantes costumbres que subsisten en muchos lugares de nuestra Cuba. Pero este caso es doblemente grave. Es un supuesto homenaje a los barbudos combatientes de la libertad. Que como dijo recientemente Faure Chomón en memorable discurso, «supimos luchar juntos sin importarnos el color de nuestra piel». Pero la igualdad del peligro parece desaparecer con la desigualdad de la paz. ¿Es que vamos a volver al 1901 que cuando ya no se necesitó a los negros se les arrojó por la borda y continuaron las injusticias sociales? ¿Qué otra cosa hace el comandante Escalona, jefe militar de Pinar del Río, además de insultar a los padres de los mártires? ¿Es que va a permitir esa ofensa al Ejército Rebelde igual que permitió continuar la división de blancos y negros en los parques? Noche con barbudos blancos ¿Por qué? ¿Es que hay barbas blancas y barbas negras?

Una noche con los Barbudos

ASI SE TITULA EL

Gran BAILE

PARA PERSONAS BLANCAS

QUE SE CELEBRARA

El día 25 de ABRIL de 1959

Salón: JUAN MORENO

Km. 1½ Carretera SAN LUIS

Será amenizado por la Orquesta

Hermanos CUNI

La cual para esa noche nos ha prometido estrenar lo más moderno.

MUSICA - MUJERES - ALEGRIA

Habrá una espléndida cantina para todos los gustos, no faltando el rico lechón asado, así como el sabroso café carretero.

PENSION 1.00

Empresarios. Virgilio González y Ronal Milián

Don Pedro de América

por John Figueroa

A sólo unos cientos de millas de nuestras costas, se encuentra la bella isla borinqueña de la que dice la poesía: "Cuba y Puerto Rico son de un pájaro las dos alas". En ella, hoy en día, se debate entre la vida y la muerte, víctima de la injusticia, Don Pedro Albizu Campos, batllador incansable por la libertad del hermano país. A raíz de la revuelta nacionalista de hace algunos años este insigne americano fue encarcelado y después condenado a prisión. No era la primera vez que las autoridades del coloso del Norte lo enviaban a pudrirse a las mazmorras de una cárcel; ya con anterioridad había sufrido condena, como la de los diecinueve años que cumplió en una cárcel de Pennsylvania, cuando el alzamiento nacionalista en la ciudad de Ponce, en 1928. *Hoy, doblegada su salud pero no su espíritu, con los años de sufrimiento y de encierro, semi-paralítico, con una lesión pulmonar yace postrado en una cama del Hospital Presbiteriano, prohibiéndose que sea visitado por su esposa y sus hijos.*

¿En nombre de qué derecho, de qué justicia, el títere Muñoz Marín mantiene incomunicado como si fuera un criminal de la peor ralea a Don Pedro? ¿Es esta la justicia en las colonias norteamericanas para los patriotas que luchan por liberar a sus hermanos de la condición de parias en su propio tierra?

El seudo demócrata Muñoz Marín, testaferro de los peores intereses, escarnio y vergüenza de su pueblo, se propone ir a los Estados Unidos para pedir —dice él— más libertad para Puerto Rico en su calidad de Estado libre asociado, que ni es Estado, ni es libre, ni es tampoco asociado, sino sólo un territorio administrado por un mayoral al servicio del Departamento de Estado norteamericano.

Se habla mucho del adelanto industrial de la Isla, que si se va a la consolidación económica, que si desde el punto de vista del comercio le conviene más a los portorriqueños el mantenerse unidos a los Estados Unidos. Lo cierto es, que algunos intereses monopolistas han escogido a la sufrida Isla portorriqueña como centro de sus negocios, debido a los salarios de miseria que se pagan. Bajo este falso barniz de superioridad económica se esconde la verdadera situación del pueblo boricua, con un estado de cultura asombrosamente bajo o un casi cincuenta por ciento de analfabetos.

Por supuesto, para sumir un país en el vasallaje no se puede dar educación al pueblo.

Es condición indispensable mantenerlo en la ignorancia para que no surjan inquietudes que perturben el letargo en que vive nuestra hermana Isla, a veces sacudida por los gestos de rebeldía armada del Apóstol de su libertad, Don Pedro Albizu Campos.

«Tiene la vida, entre sus viles, los que le niegan a la madre el vientre, o cargan con rabia sorda la condición que no saben realzar con su virtud, o venden por el apoyo que los empine en el mundo, el honor que puede sólo asegurarlos en él. No es de esos Rafael Serra (un amigo negro de Martí) ni de los que andan la jornada a la grupa de otros ni de los que empeñan su albedrío por una migaja de lisonja».

A PROPOSITO DEL CASO BALDOR

por Samuel B. Cherson

Mucho ruido se ha hecho alrededor de los incidentes ocurridos en el Colegio Baldor, de factura local e interna. Ha sido tanto el alboroto, que el conflicto ha llegado a manos de las máximas Autoridades del País y todo parece indicar que su solución no se hará esperar.

Pero ya que se suscita el tema de las escuelas privadas, sería conveniente hacer un somero análisis del papel que éstos han jugado hasta el presente y del que podrán jugar en el futuro de la educación en Cuba.

1) Es indudable que la Escuela Privada cubana ha llenado el vacío dejado por el criminal abandono en que los Gobiernos que hemos padecido los cubanos han sumido a la Escuela Pública, la que se ha visto privada de los elementos más imprescindibles para poder cumplir con el deber estatal de impartir la Educación, sobre todo la primaria, a todas las clases sociales del país.

2) No es menos cierto que la enseñanza privada ha significado para las clases medias y humildes, un sacrificio económico a todas luces desproporcionado con lo que debía representar su costo. El total que una familia tiene que desembolsar entre matrícula, cuota mensual (que hay que pagar aún en época de vacaciones), transporte, libros, uniformes, etc., para poder educar a sus hijos en una escuela privada, absorbe una parte tan considerable de su ingreso mensual, que el «pan de la enseñanza» se convierte en un bocado amargo y duro para el esquilmado criollo.

3) La Federación de Escuelas Privadas en recientes declaraciones expone que estas «con factor principalísimo de nuestra ciudadanía, y cuna tradicional de los más puros ideales patrióticos». Pero, ¿no creen estas instituciones, que han desempeñado un papel indiscutible en la formación de generaciones enteras de cubanos, que ya va siendo hora de convertir a tantos schools y academies en escuelas y academias? No consideran que constituye una mixtificación peligrosa para los más puros ideales patrióticos la competencia por ver quién americaniza más su plantel, llegando algunos colegios a enseñar todas las asignaturas en inglés? Y conste que consideramos útil el aprendizaje de lenguas extranjeras, sin que esto tenga que significar la subordinación de nuestro idioma a otro.

4) En estos momentos en que la Revolución está empeñada en derribar viejas barreras de prejuicios ancestrales, es conveniente hacer notar que la enseñanza privada ha contribuido —o no se ha opuesto, que es lo mismo— al mantenimiento de diferencias raciales y socio-económicas, que causan un enorme daño a la tierna mentalidad infantil, al chocar desde edad tan temprana con categorías excluyentes y discriminativas. Ahí, en la enseñanza se encuentra el germen de futuros prejuicios y discriminaciones. En los Estados Unidos, que no puede tomarse precisamente como ejemplo al pie de la letra en materia de Educación (recuérdese Little Rock), el hijo del Presidente, sin embargo, va al mismo colegio público, que el hijo del humilde trabajador

5) La Revolución, que ha sacudido con su soplo de renovación a las más respetables e intocables Instituciones, tendrá que contemplar la sustitución de la enseñanza privada, al menos en el nivel primario, por la pública. No decimos esto con ánimo de ataque a las escuelas privadas; todos les tenemos cariño, en cierta forma, pues todos hemos pasado por ellas. Claro que esta meta no se podrá alcanzar, ni en un mes ni en un año; no se puede arreglar en tan corto tiempo el producto de 50 años de abandono, y mientras la escuela pública no alcance, en calidad y número, un nivel adecuado, la escuela privada tiene una función a realizar. Mientras esa aspiración, que debe ser aspiración de todos, incluyendo a las escuelas privadas, se alcanza, traten estas de ponerse a tono con los tiempos, ejerciendo una sana autocrítica en los aspectos que hemos señalado.

La Política Fiscal y la REFORMA AGRARIA

por Oscar Ramos Avello

La reforma agraria a los efectos de este modesto trabajo consiste no sólo en disminuír el latifundio en sus dos formas conocidas de concentración de la propiedad rural en pocas manos y de explotación feudal de los campesinos, sino además comprende una serie de medidas que faciliten la obtención de créditos a los campesinos para que pueda aumentar su producción, que le permita obtener mejores precios para los productos agrícolas, con un nivel de utilidad razonable que mejore su estandard de vida. En fin que se le dé oportunidades a los campesinos de aplicar la ciencia a la agricultura, es decir, la tecnificación agrícola, con el objeto de aumentar el rendimiento que permita al campesino vivir en condiciones humanas, con el trabajo de una pequeña porción de tierra.

La política fiscal tributaria en relación con la reforma agraria tiene dos objetivos distintos. Uno de ellos es la obtención de los medios económicos necesarios para el financiamiento de los gastos públicos que han de realizarse con motivo de dicha reforma agraria, mediante la recaudación de impuestos y contribuciones que permitan al gobierno desarrollar la política crediticia y de expropiaciones inherentes a la misma.

El otro objetivo de la política fiscal es el de estimular, establecer incentivos subsidios, y toda clase de medidas que tiendan a facilitar e incrementar el desarrollo agrícola y en general la reforma agraria.

En Cuba se considera que las medidas tributarias no resultarían eficaces por sí solas para lograr modificaciones en la estructura agraria, pues difícilmente podrían ser estas medidas lo suficientemente poderosas para que se logre una reforma agraria amplia y coordinada. No obstante ello, una vez iniciado un programa de reforma agraria, las medidas tributarias pueden influír grandemente en su aplicación.

Cuba como país poco desarrollado, tiene una población agrícola mayoritaria. La industria azucarera que es básica en la economía del país, tiene el sector agrícola, los colonos y obreros o campesinos sufriendo una presión tributaria exagerada, a la par que el sector industrial. Más de la tercera parte de los impuestos pagados por la industria azucarera son de acuerdo con el número de sacos o de libras de azúcar sin tener en cuenta el precio de ella en el mercado, lo cual trae como consecuencia una rigidez extraordinaria en el sistema tributario que resulta muy eneroso cuando dicho precio baja en el mercado. Es necesario darle mayor flexibilidad al sistema para que el colono y el campesino, puedan percibir el fruto de sus esfuerzos por lo menos de acuerdo con el precio del producto en el mercado y puedan mejorar su nivel de vida.

En algunos países se ha concedido exenciones especiales a aquellos grandes propietarios o latifundistas que han cedido parte de sus tierras a los campesinos que las cultivaban. Se les ha permitido deducir de los impuestos que tienen que pagar parte del importe del valor de dichas tierras. De este modo se le facilita al gobierno la expropiación de tierras para los campesinos, con el objeto de aumentar el área de tierras cultivadas y por tanto la producción agrícola. Por otra parte se establece un **impuesto progresivo sobre la tierra o sobre los ingresos que ésta proporciona**, con el objeto de desalentar los grandes latifundios, estableciendo además exención para un mínimo de producción que permita al campesino cubrir sus gastos normales de acuerdo con el nivel de vida apropiado.

También muchos gobiernos con el objeto de mejorar el aprovechamiento de las tierras cultivables, han establecido exenciones tributarias sobre tierras recientemente en cultivo, inclusive señalando la clase de cultivo con el fin de estimular la diversificación agrícola; y a su vez se establece un aumento de los impuestos a las que se dejan incultas o que no se utilizan conforme a sus posibilidades.

Otra forma de estimular las mejoras e inversiones en las fincas dedicadas al cultivo es la de permitir deducciones como gastos de depreciación en un porcentaje mayor de lo normal, de los ingresos imponibles sujetos a impuestos.

En fin, la política fiscal puede contribuír mucho al progreso económico del país y la reforma agraria, pero es muy importante para lograr esas metas tan deseadas que los dirigentes en general, ya sean políticos, maestros, ingenieros, jefes de empresas industriales o comerciales, líderes sindicales, sacerdotes o periodistas, deseen el progreso económico del país y la reforma agraria y estén dispuestos a captar las consecuencias de la creación de una sociedad en la cual se eliminen los privilegios económicos, políticos y sociales.

Deseamos significar que las masas populares siguen la pauta que les señalan los que ejercen autoridad sobre ellas. Cuando los dirigentes son reaccionarios, egoístas y corrompidos, las masas a su vez se desalientan y pierden la fe de un futuro mejor. Pero si los gobernantes y dirigentes de la sociedad se ganan la confianza del país y se dedican a extirpar los privilegios, las injustas desigualdades sociales y ponen su mayor empeño en lograr el progreso económico del país, la masa del pueblo los respaldará y se logrará allanar todos los obstáculos que se interpongan a esos fines.

la revolución en la sopa

RELATO DE ESONIMO PEREZ

—También en la sopa tenemos a Fidel!...

—¿Qué pasa tía? le digo al entrar en la sala llena de cenizas, tacitas de café vacías y alguno que otro vasito húmedo por fuera y por dentro. No había más de seis personas en total, unas de pie, otras echadas de espaldas en la butaca y alguna otra sentada como Dios manda, con las nalgas en el asiento y los brazos en su sitio natural.

Todavía retumbaba algo del discurso de Fidel al inaugurar la Exposición Industrial de la Escuela de Medicina. Y retumbaba más la voz de mi tía Lola, viuda de mambí y vida ejemplo de mujer sin miedo, demasiado sincera y demasiado rápida en la riposta. ¡Si había vivido ella cuatro guerras!

—A ver, cálmese... Que la Revolución tiene que meterse en la dieta...

—En todo, «Universo Castro».

—Tranquilícese. Universo no, pero Universalista, sí. El Universalista es un tipo de hombre y Castro no es una excepción.

—Mi tío el Coronel era así y usted contaba que se metía en todo, que sabía de todo. En verdad no sabía gran cosa pero se interesaba en todo, se apasionaba con todo.

—Con todo lo bueno, cuidado!

—De acuerdo, usted es un ejemplo. Pero mire tía, en primer término esta vez Castro se pronunció en gran Político Universalista. Para usted la molestia fue que se le metiera hasta en la dieta. Para mí lo más extraordinario fue su pensamiento de que «los estudiantes» tenían que meterse en la dieta cubana y revolucionaria. En lo de revolucionar la dieta no hay duda, nuestro régimen alimenticio es colonial y anti-económico. Lo de colonial porque se origina en costumbres importadas y en conveniencias comerciales, que la República conserva como pésima tradición, y lo de antieconómico porque así resulta hoy, no sólo para la economía del país que está haciendo el ridículo histórico de importar casi la mitad de lo que come, como si viviéramos en un faro, sino también anti-económico en el aspecto biológico de la población cubana, que es una de las sociedades que peor come en en el mundo. Oiga esto, terrible, que le digo, lo mismo come mal el cubano pobre, que el cubano rico.

—Estás ciego y me duele verte pretencioso, hijo. Ustedes están inflados, envanecidos. ¡De cuándo acá «los estudiantes» son capaces de revolucionar la dieta cubana, no saben dónde están parados y tienen que empezar por aprender!

—Mira, tía. Yo admiro tu ser apasionado a esa edad.

—«Prejuicios», dilo, sin pena, prejuicios, repite lo que dice tu «líder».

—Los prejuicios no son un crimen tía, son una estructura. A veces los prejuicios salvan, pero casi siempre estorban, no por nada malo, sino por arrítmicos, por avaciónicos, por «longevidad». Ya hablaremos de eso. Tú sabes que yo adoro a mis viejos, a mis maestros, a los antepasados de mi país, y que cuando yo veo y oigo ciertas cosas en determinados revolucionarios tiemblo, no por ellos, los pobres, sino por nuestra Revolución que es y debe ser un movimiento esencialmente íntegro.

—Déjame seguir mi pensamiento. Cuando Castro dijo «los estudiantes», dijo claro, los que «estudian«, los que son capaces de «estudiar» los problemas. No hace falta ser estudiante, alumno, ni graduado, (hay por ahí cada piedra con diploma!) ni profesor. Con todo eso no se hace nada. Y lo que Castro dijo en el gran fondo de su pensamiento político, o lo que yo sentí, mejor dicho, lo que yo interpreté, o si usted quiere, lo que a mí me sugirió su palabra fue un clamor del político señalando un rumbo. Para mí él dijo, «el estudiante», pero clamaba por el «investigador«. Y el investigador está lo mismo en el que tiene el carnet o el diploma o no tiene nada de papelitos sino el calor creativo, la inquietud frente a la ignorancia o lo conveniente. Ambas cosas dijo, de médula en ese discurso, la primera una verdad como un templo ,que nuestra dieta era colonial y anti-económica. Colonial y anti-económica, coreaba yo al oirlo, no sólo en lo político, sí también en lo biológico. La segunda, de lo más brillante en todo este ciclo; que hay que «estudiar», que hay que «investigar» en la dieta cubana para hacerla políticamente republicana y biológicamente más apropiada. Y si me dejas, me sugirió más, que hay que «investigar», que hay que «descubrir«; que hay que «inventar», que hay que «crear« en todo lo cubano. Lo cual supone que cuando un revolucionario destruye, sin conservar lo bueno ni crear lo mejor, está haciendo la peor de las contra-revoluciones; y si lo hace de buena fe es un estúpido .

(Continuará)

◆

En una ocasión le escribe Martí a Antonio Maceo:

«Para mí es un criminal el que promueva en Cuba odios, o se aproveche de los que existen. Y otro criminal el que pretenda sofocar las aspiraciones legítimas a la vida de una raza buena y prudente que ha sido ya bastante desgraciada. No puede usted imaginar la especialísima ternura con que pienso en estos males y en la manera, no vociferadora ni ostensible, sino callada, activa, amorosa, evangélica de remediarlos».

◆

ESTUDIANTES *y obreros*

por EL CARIBE

El sábado 18 de abril, a las cuatro de la tarde, tendrá lugar en la Universidad de la Habana una conferencia sobre la Reforma Agraria auspiciada por la Secretaría de Asuntos Agrarios de la FEU.

Consignas que lleva la mencionada candidatura del Directorio: 1) Aumento general de sueldos; 2) Retiro; 3) Pagos puntuales; 4) Modificación de leyes sociales.

Si esos lidercillos de correveidile nunca tuvieron masas, que no se aprovechen que el río está revuelto para pescar en él no sea que pesquen una piraña.

●

El próximo jueves 16 de abril serán celebrados los comicios de la «Asociación Canaria». La candidatura del Directorio Revolucionario ha quedado integrada de la siguiente manera: Orlando Chávez (secretario general); Fernando Ruiz (secretario de actas); Ernesto Valdés (secretario de finanzas); Prudencio de la Paz (secretario de propaganda); Víctor de la Rosa (delegado ante la patronal y organismos oficiales); Mario de la Milera, Teresa Rodríguez, Jesús Milero y Ana López (vocales). El activista de dicha candidatura es Pedro de Armas.

●

Según pudimos captar la Asociación de la Escuela de Medicina cuando habló de que no se llevaría a cabo ninguna actividad hasta que no hubiese depuración, lo que quiso decir no fue hasta que finalizase la misma, sino hasta que hubiese una garantía de que realmente la depuración se llevaría a efecto.

●

Hoy a las nueve de la mañana se reunió la Comisión Mixta de Reforma Universitaria para entrar en lo que es realmente la Reforma Universitaria y la integración del Cogobierno integrado por profesores y alumnos.

●

¿Quién redactará la sección «Amarguísimos Quejidos» de Prensa Libre? Los trabajadores de la COA lo acusan de utilizar expresiones insultantes contra ellos.

Los trabajadores de la empresa de ómnibus «Unicos de Cárdenas» solicitan del gobierno la intervención de dicha empresa.

●

Los estudiantes de la Escuela de Odontología se encuentran haciendo gestiones cerca de los jefes de los distintos puestos y comandancias militares, para ofrecer la Clínica de la Escuela con el fin de arreglar la dentadura a los barbudos. Muy bien, muchachos, que así también se hace patria.

¿Por qué Conrado Rodríguez va a iniciar una marcha de hambre? ¿No le parece un poco ridículo ese expediente en los momentos actuales?

Los exámenes en la Escuela de Medicina comenzarán para la primera semana del mes de mayo. Además, hay la intención de reducir la carrera a seis años con uno de internado rotativo (el 5to.) y el último de internado obligatorio.

La FEU tratará sobre la forma en que la Comisión Mixta ha estructurado los procesos de depuración. Ellos alegan no estar conformes conque sea la Comisión el Tribunal de Apelaciones, sino otro organismo creado especialmente para ese fin.

●

En el central «Estrada Palma» le adeudan a los obreros más de 80,000 pesos por concepto de descuentos arbitrarios. ¿Qué pasa que no acaban de hacerles justicia?

El propietario del restaurant «El Templete», señor Arsenio Mier, ha sido denunciado por sus empleados. Motivos: negarse a discutir con ellos las cuestiones laborales y pagar salarios de hambre.

En el día de ayer la FEU se dirigió al Palacio Cardenalicio a fin de que le fuera entregada la propiedad del terreno donde se ha de construir un Monumento a los mártires del estudiantado.

●

Mañana, en horas de la noche, los empleados de tiendas de turismo se reunirán para discutir un nuevo convenio colectivo de trabajo.

●

Mucho cuidado los que andan en la Escuela de Ciencias con el cuento de que si la Presidenta representa o no al estudiantado. El momento de decidir eso fue durante las elecciones y ahora es necesario esperar a que hayan otras, porque lo que ellos pretenden es ilegal.

Denuncian a Varios Bancos por Negar Créditos

Revolucionarias

Buscábamos y buscábamos algún personaje de relieve histórico que con una frase ingeniosa pudiera justificar a los acaparadores de la libertad popular. Y así como todos llegan a Martí (la fuente inmortalizada por Arroyito) yo me fui hasta Napoleón, topándome con algo como lo que sigue:

"La libertad es la necesidad de una clase poco numerosa y privilegiada por la Naturaleza con facultades más elevadas que el común de los hombres. Así, pues, la libertad puede limitarse impunemente".

En buen castellano, eso significa que los iletrados, los incultos, no tienen necesidad de la libertad. Actualizando las manifestaciones napoleónicas llegamos a la conclusión de que sólo una ilustre minoría debe —porque sabe— disfrutar de la libertad. Para el resto, el término **se escapa por la tangente de las limitaciones**. ¡Eureka!

En Cuba las playas han sufrido como nada la acción de los privilegiados geófagos. Autorizados por su influyente categoría para cometer todo género de desmanes. El pueblo debía hacinarse en algunos metros de litoral, honrando de esa forma su incultura. Los superdotados tenían derecho a disfrutar de las excelencias de nuestra naturaleza. No así los de abajo...

Con estos argumentos, llegarían algún día a expulsar al pueblo hacia los cayos e islotes adyacentes, repartiéndose ellos el dominio de Cuba. Claro que amparados en el derecho napoleónico de la superioridad social e intelectual.

Resulta que algunos de los intelectuales —una minoría claro está— que ayudaron a terminar nuestra emancipación han manifestado su línea revolucionaria: enemigos de los privilegios. La belleza natural de un país es patrimonio de sus hijos, sin distingos de raza o clase social. De idéntica forma, la cultura no puede adquirirse —no debe— como se compra un alimento. Por la sencilla razón de que la cultura es una herencia. Herencia de todos y cada uno. En su formación han intervenido nuestros antepasados, los antepasados de aquel y de aquel otro... Y hasta ahora nadie paga por adquirir una herencia, salvo alguno que otro pequeño gasto accesorio a que nos obliga el Estado.

Esos intelectuales, despojados de sectarismo, han proclamado una verdad universal, frente a los desmanes de la clase poderosa y de los intelectuales de "pacotilla": la Naturaleza, y el producto de trabajar los hombres sobre ella (la cultura) no son objeto de expropiación por nadie en particular.

Es un bien colectivo al servicio de pobres y ricos, de blancos, negros, amarillos, mujeres y hombres; nadie tiene que pagar por su disfrute, y nadie puede acapararlos sacándolos del territorio estatal e ingresándolos en propiedades particulares.

●

Parece que hasta monopolio no pararía el caso del transporte habanero. Batista, siempre correctísimo cuando de sus amigos se trataba, favoreció la confección de un decreto inconstitucional —iba contra el 252 de la Carta— que permitía a una tal Financiera del Transporte adueñarse del activo de Autobuses Modernos, a la vez que traspasaba el pasivo en su casi totalidad a Omnibus Metropolitanos.

●

Sigue corriendo velozmente el Dalai Lama del Tibet. El Dios-Rey ha demostrado unas maravillosas condiciones de corredor olímpico. Y Nehru, apartado momentáneamente de su neutralismo, lo protege más o menos. Por cierto que los asiáticos no han podido eliminar el absolutismo de los monarcas, los cuales se han agarrado desesperadamente a sus privilegios, con una tenacidad estúpida, favorable a ciertas naciones extranjeras.

●

Conversaciones recogidas en «Motivos Económicos», de Raúl Cepero Bonilla (Prensa Libre):

«Mañas sirve a los gobiernos, pero nunca sacrifica a un cliente de su bufete», comentó un prócer. Otro dijo: —Me juego un billete a que el próximo veto de Mañas a una operación de venta de azúcar, no tendrá consecuencias, porque Amadeo la aprobará por decreto presidencial». Parece que el doctor Arturo Mañas seguía el sistema de «una de cal y otra de arena». Con el veto ayudaba a su amigo Philip Rosenberg, de la Vertientes-Camagüey de Cuba. Y no recurriendo el decreto, se congraciaba con el inefable y «democrático» Amadeo López Castro.

●

Más sobre la industria avícola.

Julio Rodríguez y los hermanos Remedios enfilan su campaña monopolística hacia la provincia de Las Villas. Pretenden, al decir de un granjero, reponer por allá lo que el Gobierno Revolucionario justamente les limitará aquí (en la Habana). Mucho cuidado le sugerimos al señor Tizol, Comisionado-Coordinador del Gobierno.

●

Los herederos del desaparecido Jesús Azqueta tienen problemas con Recuperación de Bienes, allá por sus propiedades villareñas. El abogado Martí Escasena, compañero de Martínez Sáenz en el ABC tiene bastante trabajo para sacar de apuros a los hijos del millonario.

●

Los voceros del arroz en el Congreso de Estados Unidos están presionando sobre Roy Rubottom Jr., Secretario Asistente del Departamento de Estado para Asuntos Latinoamericanos. Una carta del Representante E.C. Gathings dirigida a Rubottom habla sobre las intenciones del Gobierno cubano en cuanto a cumplir los acuerdos del tratado cubano-americano en materia arrocera. Pide al Secretario-Asistente que no decida nada en el debatido asunto de la cuota azucarera de Cuba, hasta tanto este país acepte sus obligaciones con el arroz americano. Gathings, por Arkansas; Thompson, por Texas, y otros, han robustecido su campaña en defensa del arroz y no han encontrado mejor argumento que la cuota azucarera nuestra en el mercado estadounidense.

EL 13

MOVIMIENTO DE BUQUES

En la tarde del lunes llegaron los vapores Ulúa, Bahía de Siguanea y Gatún, todos desde New Orleans; el Andros Venture de Salina, el Santa Ana y el Henry H. Flagler de Miami. En la mañana del martes entró el buque de pasaje Yarmouth, panameño y el Siboney, noruego.

Las salidas de barcos en la mañana del martes: Andros Venture, Ulúa, Nassau y Henry H. Flagler.

Declaraciones del Nuevo Pte. de la Asoc. de Reporters

El compañero doctor Tomás Regalado, electo presidente de la Asociación de Reporters de la Habana, nos envía unas declaraciones en las que dice que «de la clase periodística en general, y no de alguien en lo personal o de fracción política clasista, fue el triunfo de la jornada comicial del pasado domingo en la Asociación de Reporters de la Habana.»

Y agrega: «Tanto el compañero Eduardo Héctor Alonso y los que le acompañaron en su candidatura como los que resultaron electos abrigamos el firme propósito de trabajar con sentido unitario en favor del mejoramiento de nuestra casa social».

Por último dice el doctor Tomás Regalado: «No podemos en modo alguno permanecer al margen de los problemas que [illegible]

TERMINAN LA DEPURACION EN LA ONDI

El doctor Evelio Badias, secretario de la ONDI, ha hecho una amplia exposición del sistema seguido en ese organismo para la depuración de los médicos que allí prestaban servicio.

De acuerdo con las normas dictadas por el Gobierno para esos casos, se ha seguido expediente en el cual se citan las causales de depuración y se concede a los afectados tiempo para que hagan sus descargos en cada caso. Debido a la pulcritud del procedimiento observado, no se han presentado casos de reclamaciones en los nombramientos de sustitutos.

---

a nuestra tradición y por ello mismo venimos obligados a ofrecer estrecha y absoluta cooperación al renacer patrio de este Año de la Liberación».

Deben Formalizarse las Contribuciones al Retiro del Chofer

El delegado del Ministerio de Trabajo en la Caja de Retiro del Chofer y sus anexos, José Augier Proenza, informó a todas aquellas personas —choferes y empleados— y entidades que no hayan formalizado su inscripción y pagos, en dicha Caja, que deben hacerlo cuanto antes a fin de que al ser esta incorporada al Banco de Seguros Sociales estén en disposición de poder recibir los beneficios que este nuevo organismo representa para todos los contribuyentes.

INSPECCIONES

También se informó que continúa la labor que vienen realizando los inspectores del Retiro del Chofer, quienes desde el mes de febrero, a la fecha, han realizado cerca de mil inspecciones de establecimientos, instituciones y particulares dedicados al [illegible] automotriz.

No Facilitan Dinero a Constructores en Subasta

La actitud antirrevolucionaria de algunos bancos de crédito fue denunciada ayer ante el Ministro de Obras Públicas por algunos de los contratistas que concurrieron a las subastas convocadas por el Ministerio para la construcción de la carretera de Sagua de Tánamo a Mayarí.

Se quejan los contratistas de que ciertos bancos se han negado a facilitarles créditos como venían haciendo hasta el día 31 de diciembre pasado, a pesar de haber ellos cumplido todas las obligaciones pendientes y de poseer equipos que sobrepasan el valor de los préstamos solicitados.

El Ministro Ray presentará **el informe al Gobierno que procederá contra los bancos señalados en la denuncia.**

En un acto que presidió el ingeniero Manuel Ray Rivero, **se celebró esta primera subasta para la construcción de trece kilómetros de la carretera citada, que incluye dos puentes y cuyo presupuesto de comparación es de $1.482,668.62. En su palabra de apertura el ingeniero Ray** lo calificó como un paso de avance para conseguir mejores obras y mejores precios.

También se dio inicio a la subasta para la nueva planta de bombeo de Güines, con un presupuesto de $60,078 y el centro escolar de Manzanillo con presupuesto de $71,044.27.

Las proposiciones recibidas serán estudiadas no solamente en cuanto a tiempo y precios, sino además por el sistema de construcción y los equipos con que cuenta cada uno de los licitadores. El resultado será anunciado dentro de unos días.

●

ASAMBLEA POSPUESTA

La Comisión de Lucha de los obreros de las fábricas de botellas y ámpulas han anunciado que la asamblea general que debía celebrarse el día 18 de abril ha sido adelantada para el día 17, lo que comunican a todos los compañeros, rogándoles la más puntual asistencia.

La reunión se efectuará en el **local del Club Social de los empleados de las Rutas 16 y 18, en Fomento y Palatino**, a las 8 de la noche.

Citan por la Comisión de Lucha los obreros **Héctor Hernández**, Adolfo Aranda, Miguel Yado, Ramón Avila y Zacarías Provo.

¡POLAR alegra el momento!

Después de trabajar,
el momento es de POLAR.
¡Así se disfruta mejor de la
compañía de los amigos!

Con POLAR se disfruta más.
POLAR conquista
amistades... refresca y reanima.
POLAR es la cerveza
para usted:
¡Deliciosa!
¡Burbujeante!
¡Invitadora!

¡QUÉ BUENA ESTÁ LA POLAR!

Publicidad ALVAREZ PEREZ 11997

CELEBRE EL DIA DEL DETALLISTA EL DOMINGO 19 DE ABRIL
Grandes Fiestas en los Jardines de LA POLAR y de LA TROPICAL

CINE * TEATRO *** RADIO *** TV *** CABARETS ***** A cargo de CHARLES B. GARRETT

¡Ojos y Oídos!

POR HUGO DEL CAÑAL

YA LEIMOS el famoso manifiesto del Comité Revolucionario de la Asociación de Artistas donde propugnan la depuración de los periodistas del sector artístico. Digamos, primeramente, que no nos sentimos aludidos en lo más mínimo, y que como estamos «limpios», el citado documento no nos da ni frío ni calor.

Del Cañal

Ahora bien, tengan cuidado los firmantes del Manifiesto de no profundizar mucho ni meterse en camisas de once varas, porque pueden salir muy mal parados. Y que si desean hacer acusaciones contra determinadas personas deben tener civismo y llamarlas por sus nombres y apellidos, de acuerdo con lo que ellos mismos dicen de que ya se acabó «el miedo al miedo».

Lo que sí no se puede hacer es generalizar como lo han hecho, porque habemos muchos periodistas que no tenemos de qué abochornarnos y que jamás recibimos una prebenda de nadie: Vergara, de Bohemia; Núñez Rodríguez, de Carteles; «Pacopé», de Prensa Libre; el que estas líneas escribe, y muchos más.

Además, si nos apuran un poco vamos a descaracterizar a muchos integrantes del titulado Comité Revolucionario de Artistas, al que va a haber que agregarle «del Primero de Enero». Porque a algunos de ellos jamás los vimos en actividades subversivas, ni abrieron nunca la boca para hacer pública una protesta por el estado de cosas que sucedían en Cuba.

Esa es nuestra respuesta al tan llevado y traído Manifiesto. Ah, y propongo para todos ellos la consigna del silencio, y que jamás se les mencione en una crónica: ni en bien ni en mal.

COMPRIMIDOS

PALO NUESTRO; el debut de Roland Gerbeau el domingo en "Show de Shows" y del que nadie se enteró. ¿Qué pasa con la publicidad en el Canal Cuatro?

::—::

EL DOMINGO se van a Caracas, Corona y Arau. Reaparecerán el 4 de mayo por CMBF-TV.

::—::

DESACERTADA la actitud del locutor Enrique Navarrete en el desfile del Carnaval, solicitando que la policía desalojara de la tribuna a periodistas y camarógrafos que cumplían allí su función informativa. ¿Qué quería, hacer sólo lo suyo y que los demás no? Falta de compañerismo se llama eso.

::—::

EL JUEVES partirá la Embajada Artística Cubana hacia Miami y Nueva York para recaudar fondos para Sagua de Tánamo. El jueves actuarán en el «Dinner Key» de Miami y el viernes y sábado en el St. Nicholas Arena de la Babel de Hierro, Van Benny Moré y su orquesta, Celia Cruz, las Hnas. Lago, Alba Marina (que vino anteayer de Puerto Rico): Jorge Guerrero, Pototo y Filomeno, Roberto y Mitzouko y el Trío Matamoros. Organizadores: Fernando Albuerne y Tito Garrote. Probable también ocho modelos de «Tropicana», con Rodney al frente.

Fernando Albuerne

TREMENDO gazapo: un locutor de Radio Voz, a las 5:53 p.m. del domingo, dijo 11:53. ¿En qué estaba pensando?

::—::

NOS AGRADA mucho la voz de María Luisa Mac Beath, locutora de «Radiohora». Tiene acento, énfasis, y sabe matizar.

::—::

LAS DOS magníficas producciones que está presentando el "Sierra": "Carnaval en el Sierra" y "Productos Cubanos", son originales de Henry Bell. "Productos Cubanos" se pone en el primer show, y ambas en el segundo y tercero.

::—::

MARUXA y Cary no pudieron trabajar el viernes. Por enfermedad de la primera.

LO de Tito Hernández es un caso curioso. Cuando se para delante de las cámaras y micrófonos es una maravilla, pero cuando dos pepillas lo abordan para pedirle el autógrafo no sabe dónde meterse. ¿Puede llamarse eso miedo escénico?

Roland Gerbeau

GLADYS y Freddy regresan a Cuba en julio. Van a nueva producción al «Riviera».

::—::

EN LA HABANA Luis Trápaga. Vino a buscar talento para llevarlo al D.F.

::—::

EL «Sevilla Libre», nuevo nombre que ahora tiene el Sevilla Biltmore, bajo la administración gobiernista de Ramiro Valdés, inauguró el sábado la ampliación del local y está presentando a Obdulia Breijo, Elenita de la Cuesta, Zunilda de la Vega, Norma Naranjo, Carmen Florido, Nelly Anta, el Conjunto de Bebo Valdés con Perla María Lavielle y Genaro Lombida como animador. Mayoría de mujeres y más espacio, hacen más grato el lugar.

::—::

CONTINUAN en el cabaret "Alloy" esta semana Orlando Vallejo, Los Tropicubans, Kary Russi, Anisia y Rolando y Ada Rex. La animación, como siempre, del maestro en ese género, Gualterio Núñez.

::—::

GARCIA CUENCA, el coproductor de la película «¡Qué Chica!» y experimentado hombre de cine, firmó con el señor Orozco, muy conocido en México, para la distribución de la nueva película que ya proyecta. Hizo gestiones en Radio Progreso para el sonido. García Cuenca, administrador del [illegible]x y el Duplex, fue el anfitrión de Ana Berta Lepe durante su estancia en Cuba. Regresó de México hace poco.

::—::

DESDE HOY martes por CMQ Radio el Campeonato de la Liga Internacional. De lunes a sábado a las nueve de la noche y los domingos a la 1:25 p.m. La narración a cargo de Felo Ramírez con los comentarios de Cuco Conde.

ROTUNDO EXITO DE "EL DIARIO DE ANA FRANK"

Millie Perkins, la protagonista de «El Diario de Ana Frank» en el cine, es felicitada por el jefe de producción de la 20th Century-Fox, señor Buddy Adler, después del rotundo triunfo de la gran película en Nueva York, donde el teatro Palace está vendido en su totalidad con ocho semanas de anticipación. Se espera que «El Diario de Ana Frank» dure en el cartel del Palace seis meses o más.

●

Robert Taylor
en un film de Thorpe

Richard Thorpe ha sido designado para dirigir a Robert Taylor en The House of Seven Flies, una producción David E. Rose para estreno de la MGM. La producción empezará inmediatamente después de que Thorpe dirija a Taylor en Adamson para producciones Warnick.

Rose abandonó Londres y Rotterdam este mes en busca de locaciones y continuar la contratación del reparto para este melodrama de gran acción y suspenso, que empezará a filmar en mayo. El argumento cinematográfico fue escrito por Jo Eisenger de la novela del eminente autor escocés Victor Canning, basada en el robo de un botín de joyas y la búsqueda del lugar en donde están escondidas en Holanda.

Thorpe y Taylor se reunirán por octava vez cuando The House of The Seven Flies empiece a filmarse. Además de Adamson, ellos han sido director y estrella, en The Crowd Roars, Ivanhoe, Todos los hermanos eran Valientes, Los Caballeros del Rey Arturo, La Corona y la Espada, y Desafío a la Muerte.

●

Ray Anthony
INTERPRETE DE "BIX BIDERDECK"

RAY ANTHONY, que actualmente filma su importante papel en la película para la MGM «The Big Operator» está planeando llevar a la pantalla la vida de Big Biderdeck, interpretándolo él mismo.

Biderdeck, el primer músico que se labró un nombre como trompetista de jazz, llegó a las alturas en 1900 y Anthony cree que es la gran historia musical de aquellos tiempos.

En «The Big Operator» Anthony trabaja con Mickey Rooney, Steve Cochrane y Mamie Van Doren, Albert Zugsmith y Red Doff producen este discutido drama, con Charles Hass como director, el guión cinematográfico de Robert Smith.

MICKEY ROONEY

●

COMO TRANSMITIR LECCIONES EN RUSO

La gente de habla rusa puede ya aprender el inglés a través de las conocidas lecciones de Inglés por Radio de la BBC. Dentro de poco, la gente en la Gran Bretaña tendrá oportunidad de aprender el ruso, mediante las lecciones semanales que la BBC trasmitirá en su llamado "Network Three", un programa dedicado esencialmente a grupos de minorías con ciertas y determinadas predilecciones y preferencias. Hace un año que la BBC comenzó a explorar las posibilidades de agregar el ruso a sus trasmisiones para los oyentes de la Gran Bretaña, la mayoría de las cuales se han planeado para aquellas personas ya ligeramente familiarizadas con los respectivos idiomas. En cuanto a la lengua rusa, se hizo evidente que era imposible suponer ese previo conocimiento y que, por lo tanto, la serie deberá ir dirigida a principiantes. El objetivo principal ha sido y seguirá siendo, descubrir exactamente la fórmula adecuada para enseñar un idioma de distinto alfabeto a un auditorio invisible que no posee noción alguna de tal idioma. Dicha serie, que durará un año, será escrita por el doctor Ronald Hingley, catedrático de ruso en la Universidad de Oxford. Escribirá además un folleto que servirá de coordinación de las lecciones y que se publicará conjuntamente con ellas. El doctor Hingley inició la enseñanza del ruso a las fuerzas de defensa, así como también a científicos, tanto de Londres como de Oxford, donde tiene un vasto número de discípulos post-graduados.

●

"UN EXTRAÑO EN MIS BRAZOS"

Aunque sólo cuenta 16 años Sandra Dee, quiere demostrarle a Jeff Chandler, que ya es una mujer muy corrida, en una deliciosa escena de la película «Un Extraño en mis Brazos», drama más fuerte y apasionante que Palabras al Viento, también de Universal International, que los dos protagonizan con June Allyson, Charles Coburn, Mary Astor, Peter Graves y Conrad Nagel y que se exhibe en Astral.

ASI SE FILMA UNA PELICULA...

En Busca del Paisaje Ideal

Por espacio de seis días, el director Ken Annakin y el fotógrafo Alex Bryce recorrieron en un Chevrolet cuatro mil millas de territorio africano en busca de un escenario típico en donde ubicar la acción de la versión cinematográfica de la novela de Joy Packer EL VALLE DE LAS MIL COLINAS (Nor The Moon By Night). Al séptimo día, Annakin, director de **PASAPORTE A LA MUERTE** (Across The Bridge), miró el rostro cubierto de tierra de su compañero y dijo:

«Me parece que si queremos un paisaje típicamente africano tendremos que ir a España».

Alex asintió secamente. Durante esos días habían rechazado la idea de filmar en la planicie del Parque Nacional Krüger, en las montañas de Swaziland que, **con sus bosques de regular trazado, más parecían una reproducción de los Alpes Suizos.**

Con los ojos de la imaginación vieron el paisaje que rodea a Málaga, en España. Aquello, sí, haría un Africa ideal.

Montados en su Chevrolet, Annakin y Bryce habían visto casi todo el Transvaal, Swaziland y Natal, comiendo frugalmente donde podían, avanzando sin cesar, indiferentes a los rayos ardientes del sol o a la inminencia de la noche y durmiendo en el coche o al aire libre, en colchones neumáticos.

Las frutas constituían su principal alimento. El tema de conversación preferido era el cine, las películas en las que habían intervenido y los técnicos con los que ambos habían trabajado. Y una idéntica ambición los impulsaba: encontrar un sitio que pareciera Africa y sólo Africa, no Escocia o Ucrania.

Por espacio de seis días anduvieron con método, siguiendo el itinerario previamente trazado en el mapa; luego, desesperados ya, se internaron por donde el instinto les llevara.

Seis días de forzar el coche por empinadas cuestas, de dejarse llevar por suaves pendientes, de avanzar por densos bosques. Seis días en que el sudor les pegaba la camisa al cuello del asiento y sus brazos y piernas desnudos sufrieron todos los rigores del clima tropical.

Cubrieron un promedio de 400 millas diarias y ya empezaban a pensar que una película sobre un director y un fotógrafo en busca de un lugar apropiado para filmar no sería menos animada que la producción que planeaban realizar... ¡cuando lo encontraron!

En el extremo sur de Natal, a 50 millas de Durban, mientras exploraban territorios pertenecientes a los indígenas, **descubrieron el Valle de las Mil Colinas.**

Mil colinas de todo tamaño, enlazadas unas con otras como acróbatas y, abriéndose paso entre ellas, un río de reflejos plateados.

Los buscadores se detuvieron en seco. Aquello era perfecto. El sol brillaba a través de nubes de inmaculada blancura, iluminando las cimas como un gigantesco foco de luz. ¡Africa, por fin!

Cuando bajaron al valle los rostros de Annakin y Bryce se ensancharon en una sonrisa de alivio y satisfacción. Para cuando llegaron a la casa de piedra que se elevaba solitaria en lo alto de una de lis mil colinas ya habían localizado varios sitios ideales para llevar a cabo la filmación. Hasta habían pensado en la forma de transportar la dinamo por la inclinada pendiente.

La **casa pertenecía a Eddie McGuire, ingeniero a cargo de** la represa Nagle, que irriga los alrededores de Durban. Mrs. McGuire les sirvió el té en el jardín, desde donde se podía contemplar el río Umgeni.

En media hora supieron todo lo que necesitaban. Había un hotel en Cato Ridge, a unas 20 millas de distancia donde podrían alojarse los actores. En el camino principal a Durban había una casa de té que podría convertirse en un estudio. Poblaban el valle miles de zulúes que gustosos aceptarían trabajar como extras para ganr algún dinero.

Varios vecinos de raza blanca hablaban correctamente el idioma nativo y podrían ayudar como intérpretes.

Carpinteros y toda clase de operarios podrían venir diariamente desde Durban.

Y Mrs. McGuire tenía una bonita hija de 20 años que siempre había querido ser actriz.

Annakin y Bryce se miraron y sonrieron. Dar con el sitio adecuado para filmar era un problema, encontrar personal y colaboración era otro muy distinto.

Pero esta vez todo encajaba a la perfección, como un rompecabezas.

Esa noche aceptaron la invitación de los McGuire a cenar: su primera comida en debida forma desde que partieran de Johannesburg. Y durmieron en camas de verdad.

Dos días más tarde Annakin tomó el avión a Inglaterra para organizar el reparto. Belinda Lee, Michael Craig y Patrick Mc Goohan fueron designados para interpretar los papeles protagónicos de la película —quienes se trasladaron al Africa para filmar durante cinco meses consecutivos en el Valle de las Mil Colinas.

«Me alegro de que no hayamos tenido que ir a España», dijo Annakin. «Quiero que todo en esta película resulte absolutamente genuino».

COMEMTARIOS DESDE
Buenos Aires

De acuerdo con las noticias que de un tiempo a esta parte se vienen recibiendo, sí. Se ha hablado de estudios que cierran sus puertas, de miles de salas que en Estados Unidos dejan de proyectar películas, de miembros de la colonia borrados de las largas listas de los contratos, de astros y estrellas que emigran a lugares más propicios para continuar actuando en Europa especialmente... Pero no todo ha de ser nubarrón... Así, por ejemplo, uno de los más grandes estudios —20th Century-Fox— lejos de inclinarse ante la posibilidad de disminuir sus actividades, se apresta a intensificarlas. Y calcula en 400 millones de dólares lo que invertirá en la construción de una inmensa ciudad cinematográfica que llamará «Ciudad del Siglo» y que comenzará a materializarse dentro de tres o cuatro meses... En 95 de las hectáreas que posee en Los Angeles, se hará la modelación de un proyecto que incluye edificios para oficinas, un hotel, un centro comercial, casas de departamentos, parques y resturantes. El centro de la industria fílmica contará con su correspondiente mbuseo, salas de exhibición, un auditorio, oficinas para las empresas productoras, etc... Y por esta ciudad se extenderá una ancha avenida diseñada a la manera de los famosos Campos Elíseos parisinos... ¿Hay o no crisis por allá?... Aún admitiendo que la haya, es evidente que la resistencia que a su avance se opondrá, será grande...

●

Días pasados le oímos decir al cómico Fidel Pinto: «Cómo será de chiquito este periodista que acaba de pasar —se refería a Carmelo Santiago, hoy esposo de la actriz cómico Nini Marshall— que la mucama le lava la ropa en la licuadora».

●

Martine Carel, la deslumbrante actriz francesa, ha publicado en órganos periodísticos de París, una fotocopia de su pasaporte, de manera que todo el mundo sepa que no pasa de los 34 años de edad... Y todo porque en una revista por un simple error de imprenta, le adjudicaron 38... ¡Qué sacrilegio!...

●

Estrellas, falsas celebridades, modelos fotográficos, aristócratas decadentes, jóvenes millonarios amorales y fotógrafos de prensa en busca de escándalo, serán los protagonistas de la próxima película que abordará Federico Fellini en el cine italiano, según las referencias que nos llegan de Roma, y bajo el título de «La Dulce Vida»... El famoso realizador italiano, que en tan sólo un número escasísimo de películas ha logrado situarse entre los primeros directores del mundo, aborda un tema excesivamente ingrato, exponiendo todo el cinismo moral que se esconde en ciertas personas, que podrán significarle éxito comercial, pero que empañará su acerbo artístico, seguramente...

●

Hojeando «Cine Mundo», la prestigiosa revista especializada que se edita en Madrid, hemos encontrado un párrafo que conviene transcribir por la verdad que refleja en él... Es lo escrito por el colega José Palau y que dice: «Es el camino que, tiempo atrás, entrevieron Benito Perojo y Florián Rey, quienes con «La Bodega» y «La Aldea Maldita», nos dieron preciosa indicación con respecto a lo que podría ser un cine racial. Este es el camino que, una y otra vez, han obstruído todos los cineastas culpables de cultivar las «españoladas» con que falsificar a los ojos extranjeros nuestra verdad. Afortunadamente, no siempre ha ocurrido así, aunque siempre deploramos que sean tan escasos los ejemplos que abonen el buen partido»... Tremenda verdad dentro del séptimo arte español, ésta expuesta por José Palau que hoy compartimos plenamente y contribuímos a su mayor difusión...

ANNA KASPI
y el arte de caminar

Cuál es la fórmula de Anna para caminar con suavidad?

Según ella: «No se debe usar todo el cuerpo en el proceso de caminar, ni deben tampoco las rodillas solas hacer el trabajo. Sin poner las rodillas duras haga que la porción de su cuerpo de las caderas hacia bajo la conduzcan, y traten de adelantar en línea recta hacia adelante con cada paso.

«Para saber si lo está usted haciendo bien, el tan probado método de caminar con un libro sobre la cabeza es lo mejor. Si lo mantiene en posición, lo hace usted de maravilla. Si se le cae, practique más por favor!».

Esto decía Anna Kasfi cuando fue llamada para su siguiente escena en «Night of the Quarter Moon», y cuando se fue alejando vimos que ella era el perfecto ejemplo de una buena postura.

●

y se Divierte Una Merkel Firma

Es la historia adaptada de la novela de tanto éxito, de H. E. Bayes, «The Darling Buds of May» dice de una familia feliz que nunca se ha preocupado por pagar su incometax. Y cuando el gobierno se da cuenta de ello, designa a un joven y atractivo empleado (Tony Randall) al caso. Pero noturalmente que no tiene ningún éxito, gracias al señuelo (Debbie Reynolds) puesto en su camino por UNA y PAUL DOUGLAS.

«Nos divertiremos enormemente haciendo la película», relata UNA MARKEL. «Mil de aventuras y graciosas situaciones y nos hicimos amigos de más de 50 parejas de animales que se utilizaron para dar sabor así como para enfatizar el título de la película».

●

CONFERENCIA EN TORNO A "BEN-HUR"

Morton A. Spring, presidente de Loew»s International Corporation, anunció que los cuidadosos y largamente discutidos planes para el lanzamiento y exhibición de «Ben Hur» constituirán el tema central de tres importantes «Conferencias Ben Hur» que se efectuarán durante este mes de abril, principiando en Madrid, después en Tokío y por último en la ciudad de México.

Las tres conferencias, que serán las más importantes y extensas en la historia de Metro Goldwyn Mayer, reunirán a 40 gerentes de todos los países del mundo con los más altos ejecutivos de las oficinas generales de New York. Aun cuando la mayor atención de estas conferencias estará enfocada a los extraordinarios planes de «Ben Hur» no menos iteresante será la exposición de lineamientos a seguir, para el fantástico producto actual y todas las grandiosas películas que MGM estrenará en 1959.

H o y H o y

La impaciencia les devoraba... Tenían que casarse... o no respondían de sus actos!

MARINA VLADY
Marcello Mastroianni
Technicolor en la super-film
DIAS DE AMOR
MARTES
Acapulco
CIRCUITO CARRERA

Ocupa Recuperación más Fincas a Batistianos

COMBATE INTERNACIONAL

DIA DE LAS AMERICAS; VIAJE DE FIDEL A EE. UU.

Se conmemora otro aniversario del Día de las Américas. Este aniversario de hoy, indudablemente, tiene especial significación, porque el espíritu democrático y revolucionario está presente en la conciencia y la acción de los pueblos del Continente.

En la Unión Panamericana, cómplice de tantísimos atropellos, se bebe champán y se pronuncian largos discursos, igualito que hacían antes cuando casi toda la América era una enorme finca poblada de esclavos y gobernada por verdugos. La diferencia consiste en que ahora hay menos tiranías y las que quedan deben tener sus días contados.

Cualquier celebración del Día de las Américas que no implique la firme decisión de contribuír al surgimiento de la democracia en todo el Continente y a la abolición de los privilegios, la **explotación y la miseria será** una hipocresía.

Porque cuando se está hablando de Martí y de Bolívar lo que recuerdan los pueblos de América es que sus ideales aún no están cumplidos.

—II—

La visita del Primer Ministro de Cuba, doctor Fidel Castro, a los Estados Unidos, ha despertado interés en el orden internacional.

La importancia internacional de la visita consiste en que el líder de una revolución americana gobernante de un país soberano va a los Estados Unidos e interesa saber la reacción de la nación norteamericana.

Si de veras el gobierno norteamericano está dispuesto a sacrificar ciertos intereses financieros para mantener su tradición democrática, esta es su verdadera prueba de fuego. Y el mundo entero, amigos, enemigos, neutrales, está atento al resultado y reaccionará en consecuencia.

Es un asunto de extraordinaria actualidad internacional, porque está en juego el prestigio de los Estados Unidos, como nación líder de un bloque de países.

En el orden nacional, hay una ventaja, que puede derivar en un aflojamiento de la tensión: que el pueblo norteamericano influye decisivamente en su gobierno. Pero en ese sentido no hay que ser muy optimistas, porque las campañas son intensísimas, se han estado haciendo desde hace mucho tiempo y los norteamericanos, tradicionalmente faltos de información sobre nosotros, no pueden comprender fácilmente nuestros asuntos.

Además, la reacción de Estados Unidos carece de valor nacional por cuanto no puede modificar las aspiraciones de la Revolución cubana ni variar la estrategia que ésta, soberanamente, ponga en práctica.

¡La economía? Será próspera, independiente y sacada de las entrañas de nuestra tierra.

RAFAEL PEREZ PEREIRA.

Panamá

PANAMA, (SR).—El arzobispo de Panamá, Francisco Beck, man anunció que tratará de hacer contacto con los rebeldes que se encuentran alzados en la zona montañosa de Veraguas, con la pretensión de lograr que éstos depongan las armas.

Al anunciar esta gestión, después de haberse entrevistado con los jefes del gobierno y las instituciones cívicas, el prelado hizo una apelación de paz al pueblo.

Mientras tanto, despachos del interior reportan que se ha producido otro brote de violencia en la Sierra de Chiriquí. Diez rebeldes enmascarados asaltaron un puesto de la Guardia Nacional, se llevaron armas y se refugiaron en las montañas.

Los informes oficiales dicen que el número de alzados es muy pequeño.

EE. UU. y Latino-América

WASHINGTON, (SR).— El secretario adjunto del Departamento de Defensa Norteamericano, John N. Irwin, declaró al Congreso que duda que los países latino-americanos puedan dar una importante ayuda militar a los Estados Unidos y se manifestó partidario de ampliar la ayuda militar.

Otros factores importantes de los Estados Unidos, han planteado, por el contrario, suspender la ayuda militar.

Haití

PORT AU PRINCE, (SR).— Se sabe que el gobierno de Haití ha recibido seguridades por parte de sus diplomáticos acreditados en Cuba en el sentido de que ese país está cumpliendo sus compromisos internacionales y no permite que los exilados haitianos preparen expediciones para derrocar a Duvalier.

Por su parte el régimen de Duvalier ha restado importancia a la renovada actividad contra su gobierno en el propio territorio de Haití.

Escándalo Político

GUATEMALA, (SR). — El gobierno del general Miguel Ydígoras se ha visto en la necesidad ante el escándalo político, de hacer una declaración pública en relación con los tratos con los Estados Unidos para crear en Guatemala una oficina interamericana de servicio secreto para trabajar en relación con las actividades comunistas en la América Latina.

El senador norteamericano Ellender mencionó públicamente el asunto —que ha estado siendo criticado por numerosos periódicos locales— por lo cual el gobierno del general Ydígoras, emitió un comunicado oficial en el que explica textualmente:

«Es enteramente falso que Guatemala haya solicitado un número determinado de agentes secretos norteamericanos para que vengan a intervenir en la América Latina.»

«Se habló de la conveniencia —añade el comunicado— de crear una escuela especializada para agentes de policía de países latinoamericanos que enseñen los métodos científicos para la mejor cooperación entre nuestros países para combatir la infiltración roja».

Según Ellender, Ydígoras le manifestó a él cuando hablaron la última vez que la Universidad Nacional de Guatemala «es un vivero de comunistas».

PRESIDENCIA DE LA PRIMERA SUBASTA DE OP

La fotografía nos muestra la presidencia de la primera subasta de obra de gran importancia efectuada por el Ministerio de Obras Públicas, la que fue presidida por el Ministro, ingeniero civil Manuel Ray Rivero. Esa subasta correspondió a la construcción de 13 kilómetros y 2 puentes de la carretera Sagua de Tánamo-Mayarí, en la provincia de Oriente. De izquierda a derecha aparecen en la foto: arquitecto Carlos Cabal, vocal; ingeniero civil Carlos Hevia, vocal; doctor Armando Palma Méndez, delegado del Tribunal de Cuentas; doctora Dionisia Noroña, del mismo Tribunal; el Ministro Ray Rivero; el presidente de la Comisión de Subastas, ingeniero Miguel Angel Bretón; el doctor Pedro Entenza, secretario de la Comisión, e ingeniero civil Juan I. Planas, del Tribunal de Cuentas.

RETENDRAN EMBARQUES DE LECHE EN POLVO DIEZ DIAS

Deberán legalizarse ante Notario guías aéreas; sitúan fondos presupuestales

Una resolución del ministro encargado del Consejo de Economía, ha sido trasladada urgentemente a las aduanas, para actuar contra el dumping en la leche en polvo denunciado por la Compañía Eléctrica Industrial.

Dispónese en la misma, de acuerdo con el decreto 2032, de junio de 1958, artículo 11, admitiendo la denuncia, que sean retenidas por el término de diez **días** todas las importaciones en las aduanas de la República pendientes de despacho y las que se produzcan dentro de ese término, dándole cuenta con providencia al presidente del Consejo de Economía y al Director General de Aduanas.

CITAN DELEGADOS DE ENTIDADES

La Oficina de Coordinación de la Reforma Tributaria, informa que los delegados que hayan sido designados oportunamente como representantes de las instituciones económicas, patronales y laborales, ante la Comisión de Reforma Tributaria, deben asistir a la reunión de la Comisión de Reforma de Impuestos Directos, en la Biblioteca de Consultoría, hoy martes a las ocho y media de la noche.

HAY QUE LEGALIZARLAS NOTARIALMENTE

El Primer Subsecretario de Hacienda, doctor Valdespino, informó que por una Resolución ministerial, ha sido evacuada la consulta que formulara el Seguro del Abogado, en relación con las guías aéreas y la legalización notarial.

Dícese en ese cuerpo que tanto las guías aéreas como las Hojas de Aduanas, es requisito indispensable que se haga en ellas la legalización ante notario público de las firmas de los importadores. La resolución ha sido cursada al Director de Aduanas, para circularla a sus dependencias.

ENVIAN VACUNAS AL INTERIOR DE LA ISLA

El Director General de Administración del Ministerio de Salubridad Jorge Mestas Pujol envió, con destino a Matanzas, Santiago de Cuba y Holguín, suficientes dosis de vacunas y sueros para contrarrestar la epidemia de gastroenteritis que asola esas comarcas.

También se pudo conocer que técnicos de ese departamento están realizando una amplia investigación sobre las aguas de consumo y la leche de vaca que se vende al público, para comprobar el grado de pureza de las mismas.

Será Esta Noche el Homenaje al Pueblo Español

La Asociación de Amigos de los Voluntarios de la Libertad ha publicado una exhortación al pueblo para que concurra esta noche a las nueve al Anfiteatro Municipal donde las juventudes cubanas tributarán homenaje de simpatía al pueblo español al cumplirse 28 años de la instauración de la Segunda República Española.

Numerosas personalidades de la revolución cubana han sido invitadas, entre ellas: el ciudadano Presidente, Manuel Urrutia Lleó, el Primer Ministro, Fidel Castro, los comandantes Raúl Castro, Camilo Cienfuegos, Ernesto **Guevara y Efigenio Ameijeiras y otros.**

Por acuerdo de la Asociación de Voluntarios de la Libertad se enviará una felicitación al Gobierno Revolucionario por la aprobación de la Ley que concede pensión a las viudas e hijos de criminales de guerra ajusticiados por la revolución cubana.

MORDIDOS POR PERROS

Las personas que en las últimas horas han sido mordidas por perros sospechosos de rabia, son las siguientes: Leonardo Cárdenas, Miguelina Fernández, Lourdes Fernández, Francisco Fernández, Pedro Fernández, María Mercedes Fonseca, María Luisa Pérez, de Guantánamo; Félix de Armas, de Matanzas; María Mallares Barrustas, de Zulueta;

Intervienen Fincas de García Pedroso

También del ex representante Fernando Vidal Méndez y de Elpidio García Tudurí

El delegado del Ministerio de Recuperación de Bienes Malversados de San José de las Lajas, señor Ramón Pérez Fiallo, informó que han sido intervenidas en aquella localidad, numerosas propiedades del ex coronel Gonzalo García Pedroso y del ex congresista Fernando Vidal Méndez.

En el informe se hace constar que el ex director de la Renta de Lotería (convertida hoy en el Instituto Nacional de Ahorro y Viviendas) en el año 1952 tenía solamente la finca Nena, que mide unas tres caballerías y estaba hipotecada en $38.000.

El 31 de diciembre último ya el ex coronel de la dictadura era propietario de las fincas María, Idama, Santa Bárbara, Pura y el Tejar Omanaguaco, con más de 36 caballerías de extensión. Los obreros que laboraban en estas fincas, que eran 35, eran pagados con los fondos de la Renta de la Lotería. Esas fincas estaban dedicadas a vaquería y granjas agrícolas, con lujosas residencias.

Estas fincas tienen una 300 reses y 1.400 gallinas ponedoras, moderno equipo de regadío y numerosos equipos agrícolas. Existen numerosas calles de asfalto.

VIDAL MENDEZ

Fué recuperado un edificio de 24 apartamientos cuyos antiguos moradores están exilados y que era propiedad del ex representante Fernando Vidal Méndez. Aparece además, como propietario del reparto Residencial Fomento, formado por trece manzanas de las que se han separado cincuenta parcelas vendidas, más otras 153.

También se pudo conocer en Recuperación de Bienes que está intervenida la finca Los Mangos del ex Fiscal del Tribunal Supremo, Elpidio García Tudurí. También una marmolería del hijo del ex senador Félix Ayón y una finca del contralmirante Juan Casanova, situada en la carretera de San José de las Lajas a Madruga.

Señalan Requisitos a Cumplir para Obtener Permisos de Piqueras

Según se informó a los periodistas los departamentos que tienen a su cargo la tramitación de las piqueras de autos de alquiler, zonas de carga y de no autos han sido instalados y están funcionando en el onceno piso del edificio del Retiro Odontológico.

OTROS REQUISITOS

Se dio a conocer en el Ministerio de Transportes que los requisitos exigibles a los choferes solicitantes de piqueras de autos de alquiler, están a disposición de los solicitantes en el departamento Nacional de Tránsito, en el segundo piso del Retiro Odontológico, en las oficinas del Ministerio mencionado.

MUNICIPIO DE LA HABANA
Alcaldía

AVISO DE COBRANZA

AÑO FISCAL DE 1958-59

CUARTO TRIMESTRE DE FINCAS URBANAS

SE HACE SABER a los contribuyentes por los conceptos expresados que, pueden acudir a satisfacer sus respectivas cuotas, sin recargo alguno, a las Oficinas Recaudadoras de este Municipio, situadas en Mercaderes y Obispo, bajos, todos los días hábiles desde el 6 de mayo al 17 de junio, ambos inclusive.

Se advierte a los señores contribuyentes que, las Oficinas Recaudadoras laborarán de 7:00 a.m. a 11:00 a.m. durante los diez primeros días del cobro con descuento y el resto de los días se laborará de 8 a.m. a 12 m., (excepto los sábados que a los efectos municipales no es día hábil.

El día en que venza el cobro del plazo en descuento se laborará de 7:00 a.m. a 11:00 a.m. y de 2:30 p.m. a 5:00 p. m., y el del vencimiento del plazo voluntario, se laborará de 8:00 a.m. a 12:00 m. y de 2:30 p.m. a 5:00 p.m.

Igualmente podrán pagarse en dicho plazo los recibos adicionales de trimestres anteriores, por altas o por rectificaciones de rentas que no han estado antes al cobro.

A los contribuyentes que abonaren sus recibos dentro de los primeros diez días de la cobranza, o sea, desde el 6 al 19 de mayo, se les hará un descuento del 5 por ciento conforme al Artículo IX de la Ley de 15 de agosto de 1936 (con excepción de las cuotas del 2 por ciento del Fondo Especial de Obras Públicas).

Los contribuyentes, al concurrir a satisfacer este pago acreditarán su derecho mostrando al colector de taquilla el recibo del trimestre anterior pagado o depositado.

Los recibos por Fincas Urbanas se pagarán de acuerdo con la letra de la calle a que corresponda: calles letra A en la taquilla número 2; calles letras B, C, Ch en la taquilla número 3; de las letras D, E, F, en la taquilla número 4; de las letras G, H, I, J, K, L, en la taquilla número 5; de las letras Ll, M, N, O en la taquilla número 6; de las letras P, Q, R, en la taquilla número 7; de las letras S en la taquilla número 9; y de las letras U, V, W, X, Y, Z en la taquilla número 11.

Se recuerda a los contribuyentes la obligación en que están de declarar cualquier variación ocurrida en las rentas de sus fincas y la penalidad de $500 a $1.000 por ocultarlas. Finalmente, se advierte que los que no pagaren sus cuotas en los plazos señalados incurrirán en un recargo del 10 por ciento y se les seguirá el procedimiento ejecutivo de apremios, conforme al Decreto Ley número 773 de 1936.

La Habana, 6 de abril de 1959.

José Llanusa Gobel,
Comisionado Municipal

¿Qué es Ariguanabo?

Ariguanabo es 3,000 familias cubanas viviendo decorosamente de su trabajo 365 días al año.

Ariguanabo es 7 millones de pesos al año en sueldos y jornales.

Ariguanabo es un ahorro neto de divisas superior a 19 millones de pesos al año, que se dejan de gastar en el extranjero.

Ariguanabo es ejemplo de responsabilidad en las relaciones obrero-patronales, y de cooperación en el común empeño de mantenerse a la altura del momento que vive la nación

Ariguanabo es indiscutible pionera de la industrialización de Cuba, desde su fundación en 1931.

Ariguanabo es impulsora de la diversificación industrial, habiendo creado Estampados Permatex, primera planta estampadora de telas en Cuba.

Ariguanabo es principal productora cubana de tejidos de primerísima calidad para todos los usos, desde los más populares hasta los más exclusivos estampados.

Y Ariguanabo es en estos momentos, una industria con un programa de expansión en plena marcha que representará una inversión adicional de un millón de pesos, con lo que estamos contribuyendo en la forma más efectiva a nuestro alcance a la independencia económica de nuestra Patria.

COMPAÑIA TEXTILERA ARIGUANABO, S. A.

ESTAMPADOS PERMATEX, S. A.

15102

combate
13 DE MARZO
"Un arma de la Revolución al servicio del Pueblo"
DIRECTOR
Julio García Oliveras
SUBDIRECTOR
Guillermo Jiménez
JEFE DE INFORMACION
Gabriel Molina Franchossi
Editado en los talleres de Cárdenas 12, esquina a Corrales.
Teléfonos: Dirección: 6-7405. — Administracion: 5.9867.— Redaccion: 6.3589

Inauguran Nueva...

(CONTINUACION)

para la Reforma Agraria, logrando reunir la suma de 400 pesos.

El único incidente de mal gusto en esa colecta fue la negativa de los tripulantes dominicanos que, poniendo de por medio diferencias de todos conocidas en el aspecto internacional, produjeron una negativa de cooperación.

Se conoció que con objeto de castigar a los tripulantes que no contribuyeron, se acordó por los demás tripulantes cancelar permiso para bajar a tierra a aquellos que no hubieran contribuído.

El Santa Paula llegó a las 7.51 a.m. del lunes, marchándose en la madrugada del martes a las 2.30.

RECAUDACION

La recaudación de la Aduana de la Habana durante el presente mes y hasta el día diez inclusive, ascendía a la suma de $3.016,386.08, estando incluídas en esa cifra recaudaciones por todos los conceptos.

CUBREN PLAZAS

El jefe del Servicio Jurídico Naval, tenente de navío Armando Pardillo Pardillo, informa que en la mañana del lunes 13 de los corrientes llegaron a su fin los exámenes que fueron iniciados el lunes seis para cubrir cuatro plazas de alféreces de fragata del Cuerpo Jurídico Naval.

El Tribunal examinador estaba integrado en la siguiente forma: presidente: teniente de navío Leopoldo López Boerio; secretario, alférez de navío R. Víctores Pérez; vocales: alférez de navío Erasmo Vázquez Hernández; doctor Franco Cortés por el Colegio Nacional de Abogados y doctor Fernando Freyre de Andrade, por la Facultad de Derecho de la Universidad de la Habana.

Los aspirantes que se presentaron a optar por las referidas plazas, fueron los doctores Mario Fernández Román, José Enrique Puente Otero, doctor Raúl Quintana Ruiz, Agustín O. Rumbaut y Fernández de Castro, Humberto Fernández Martínez y Rubén de la Nuez Lezcano.

En fecha próxima se notificará la relación de los aspirantes aprobados.

En este concurso oposición, al igual que en todos los que se están celebrando en la Marina de Guerra Revolucionaria, se ha solicitado la cooperación de las instituciones superiores de la especialidad, dándose el caso de que el representante del Colegio de Abogados fue designado en Junta que se convocó a ese efecto. Y como en líneas anteriores se señala, la Universidad Nacional estuvo representada también en el Tribunal examinador.

INICIAN JUICIO

El jefe del Servicio Jurídico de la Marina de Guerra Revolucionaria, teniente de navío doctor Armando A. Pardillo Pardillo, informa:

Que el próximo jueves día 16 de los corrientes, a las tres de la tarde, se constituirá en la Sala de Justicia del Estado Mayor General de la Marina de Guerra Revolucionaria, el Tribunal que verá y fallará la causa número 24 de 1959 del Estado Mayor General MGR, seguida contra el teniente de navío (retirado) José A. García Mendivil, el cabo escribiente (retirado) Romárico Céspedes Fornet, el sargento de segunda, mecanógrafo, Rolando Alfonso Sierra y el marinero de primera Juan Crespo Leal, por el delito de Confidencia.

Como dato extraordinario en el referido juicio, aparece, en cuanto al cabo escribiente Romárico y el sargento mecanógrafo Sierra, que pesa sobre ellos la acusación de ser los confidentes de las actividades del fallecido capitán de corbeta Jorge Agostini y Villasana M N y que, como resultado de dichas delaciones, se produjo el asesinato por Laurent y sus esbirros.

Aprueba...

(CONTINUACION)

ciones sobre la depuración en nuestro superior centro docente debe estar integrado por los trece presidentes de las Facultades universitarias y un profesor en representación de cada una.

También fue aprobada la modificación de la Ley Docente de 1937 en virtud de la cual se incluye en ese texto una transitoria que regula su aplicación y cuya reforma será sometida esta noche a la consideración del Consejo de Ministros.

A continuación ofrecemos una reseña de esta importante reunión de los dirigentes estudiantiles:

A la una de la tarde de ayer, realizadas las peripecias acostubradas para completar el quórum necesario, después del riguroso pase de lista, se reunió en el edificio de la Escuela de Derecho la Federación Estudiantil Universitaria.

En primer lugar el secretario dio lectura a la transitoria que modifica la Ley Docente de 1937, que regula la Universidad de la Habana, siendo este el primer asunto en el orden del día. El segundo asunto estuvo representado por la proposición del presidente de la FEU, José Puente; la cual tiene por objeto la creación de un organismo que será el que conozca de las apelaciones que se hagan a los Tribunales de Depuración.

Seguidamente la presidenta de la Escuela de Filosofía, Amparo Chaple que es, a la vez, secretaria de la Comisión Mixta de Reforma Universitaria, rindió el informe a la FEU, de los acuerdos de esa Comisión.

La señorita Chaple dijo que la ponencia por la cual la Comisión se autodesignó como Tribunal de Apelaciones, no fue ponencia de los estudiantes sino del doctor Santos Jiménez.

Que no es posible que en una Escuela se aplique una sanción para un delito determinado y que en otra se aplique diferente sanción para el mismo delito. Que, por lo tanto, debe existir un Tribunal que dé uniformidad a la aplicación de las penas.

Que ese Tribunal debe ser la Comisión Mixta de Reforma, porque conoce la legislación mejor que ningún otro organismo, por haber redactado todas las leyes para la depuración.

Después usó de la palabra el presidente de la FEU, José Puente, diciendo que proponía tomar un acuerdo aumentando los componentes de la Comisión Mixta, llevando a su seno tres miembros de la FEU, a los efectos de constituirse en Tribunal de Apelaciones.

Más tarde habló el presidente de Arquitectura, José Venegas Valdespino y propuso que pasasen a formar parte de esa Comisión Mixta los estudiantes Vergel, Senra, presidente de Agronomía; Puente, presidente de la FEU y José Venegas.

El presidente de la FEU dijo que era necesario resolver el problema de la aprobación de la transitoria que modifica la Ley Docente, para que sea discutida esta noche en el Consejo de Ministros.

La señorita Amparo Chaple dijo que se manifestaba partidaria de ampliar la Comisión Mixta, porque es justo, pero que para evitar malas interpretaciones por parte de los compañeros ausentes, es por lo que cree que no debe ampliarse la Comisión Mixta.

Seguidamente usó de la palabra Venegas, diciendo que la FEU tiene bastante fuerza legal y moral para modificar la integración de la Comisión Mixta y aumentar el número de estudiantes que deben integrar el Tribunal de Apelaciones.

El presidente de la FEU propuso sacar a votación los puntos discutidos pero debido a que no pudieron tomar un acuerdo determinado, el presidente de Farmacia, Juan A. Mendoza, hizo suya la proposición de la señorita Isis Juan, estudiante de Arquitectura.

Consiste en que el Tribunal de Apelaciones debe estar integrado por los trece presidentes de Escuelas y trece profesores de la Universidad. El motivo que dio la señorita Juan para esta proposición es, que al estar integrado en esta forma el Tribunal de Apelaciones, se responsabilizaban los presidentes de Escuelas con sus compañeros y que esta responsabilidad no podía ser rehuida por aquél que se considerase representante de su Escuela.

Más tarde el presidente de Arquitectura hizo suya la proposición del presidente de Farmacia, Juan A. Mendoza y se pasó a la votación.

COMPLOT...

(CONTINUACION)

conocimiento de estos hechos miembros de la policía establecieron una estrecha vigilancia sobre el citado lugar que culminó en la detención de las siguientes personas:

Enrique Lendián Marrero, ex-candidato a alcalde de Regla, por el disuelto partido Demócrata y vecino de la calle Maceo No. 445; José Antonio Gómez, de 35 años, vecino de la calle Piedra No. 62; Luis Figueroa Fie, de 34 años, de Tejedor No. 60; Leonardo García Zayas, de 35 años de Fresneda 317; Gustavo Castro Cardenas, de 39 años, de Perdomo 615; Arsenio Laviña Valdés, de 37 años, de Perdomo 415; Israel Henry, de 51 años, de Maceo No. 455 y Joaquín García Pasin, de 56 años y residente en Aranguren 73; todos en el citado pueblo de Regla.

TRASLADADOS A LA ESTACION

En los instantes en que los detenidos eran conducidos a la Estación de Policía para ser interrogados por las autoridades, una gran aglomeración de público se personó en dicha unidad pidiendo a la policía que le fueran entregados los detenidos con el fin de lincharlos, teniendo los agentes de la autoridad que proceder a desalojar a las personas que se hallaban frente al lugar en evitación de un grave desorden.

Posteriormente se pudo conocer que los detenidos serán puestos a disposición de la Comisión Depuradora e Investigadora, que conocerá de los graves cargos formulados contra los detenidos.

Acabará...

(CONTINUACION)

ros en general mediante la ampliación de la Ley de Préstamos a largos plazos a los empleados del Estado, Gobierno Provincial, Municipio y Empresas privadas. Así cumplirá con la necesidad para que fue creado dicho organismo.

Esta Ley es fundamental para erradicar en Cuba a los garroteros, según las proyecciones del doctor Fidel Castro, que los ha conceptuado «como el pulpo que desangra la economía de la clase trabajadora».

Después que esta Ley sea aprobada por el Consejo de Ministros, los trabajadores verán sumamente aliviada su economía y el Gobierno de la Revolución promete seguir dictando leyes en pro del beneficio de la clase trabajadora.

SELLOS DE LA REFORMA AGRARIA

El Director de Correos, señor Bonifacio Hernández, dio a conocer el diseño de los sellos optativos Pro-Reforma Agraria, obra de la señorita Landy Artze, activa militante del Movimiento Revolucionario 26 de Julio en la provincia de Las Villas.

Estos son, uno de franqueo ordinario que tendrá un centavo de sobreprecio, y otro aéreo que tendrá tres centavos de sobreprecio, ambos para la Reforma Agraria.

Los sellos serán puestos a la venta a fines de este mes y se calcula que tendrán una recaudación de cincuenta mil o setenta mil pesos que serán destinados a la adquisición de maquinaria agrícola.

NUEVAS TASAS TELEGRAFICAS

El Director de Telégrafos, señor Osvaldo Rodríguez Ayala, informó que, a partir del día 15 de abril entrarán en vigor las nuevas tarifas telegráficas a fin de hacer más equitativo el servicio público.

Las nuevas tarifas rebajan a dos centavos por palabra en los telegramas privados. Los múltiples tendrán igual tasa que los privados, más diez centavos por cada uno que integren el múltiple. Los telegramas colacionados pagarán tres centavos por palabra y tendrán un valor mínimo de treinta centavos.

Raúl...

(CONTINUACION)

tonio Echeverría, Juan Pedro Carbó Serviá, Machadito, el hoy líder máximo del Directorio Revolucionario, Faure Chomón, Tony Castell y, por supuesto Raúl Díaz Argüelles.

Después de cuatro días de inútil espera, desde Echeverría hasta Raulito, comprendieron definitivamente ya, que el presente era un proceso generacional. Que la juventud tenía que asumir el liderazgo definitivo de la Revolución para que ésta pudiera ir realmente adelante. Que estaban siendo utilizados como instrumentos. Que la cuestión no era solamente derribar a Batista, sino iniciar una total renovación de la vida pública cubana, de la estructura social. Que solos marcharíamos mejor que mal acompañados.

Raúl Díaz Argüelles se dedica entonces por entero a la lucha universitaria. Manifestaciones y actos de calle organizados por José Antonio, Fructuoso y demás líderes estudiantiles, van creando las condiciones objetivas para la lucha armada. Ya la policía tenía fichado a Raúl (quien participaba en todas) como un tipo peligroso.

A estas actividades de masas se unían las típicamente insurreccionales del Directorio. Así participa en actos como el del Canal cuatro de televisión, donde un grupo de jóvenes irrumpió en el programa del corifeo de la dictadura, Luis Manuel Martínez, para que por sus propios programas, la dictadura tuviera que difundir, de sorpresa, la propaganda de la Revolución. Allí resulta herido nuestro sub director Guillermo Jiménez, quien tiene que guardar cama al borde de la tumba durante más de dos meses. De allí también escapa ileso Díaz Argüelles, a pesar del tiroteo que originaron los guardaespaldas del corifeo.

También en los actos de sabotaje participa. Aún recuerda cómo comprando gran cantidad de voladores, les extrajeron la pólvora y, con sus propias manos fabricaron un petardo que se encargaron T. Castell y Prisciliano M. Vidal, de colocar en la tercera estación de policía. En las propias narices de las tropas de choque batistianas.

Después, en octubre de 1956, se produce el sensacional atentado a Antonio Blanco Rico que golpeó en la cabeza de la dictadura. Raúl Díaz Argüelles es acusado de participar por el hecho y se inicia para él la dura vida clandestina.

Luego de algunos meses de sucesivos cambios de domicilio, subversivamente, logra escapar a Miami. En la vecina ciudad trabaja Díaz Argüelles activamente como militante del Directorio Revolucionario, participando en actos cívicos, recolecta de fondos y compra de armas para la insurrección que ya se había iniciado en Cuba.

A mediados de 1957 se organizaba una huelga general revolucionaria en la Habana. Cuando aun se andaba en los trajines preparatorios, la muerte de Frank País precipitó los acontecimientos. Factores divisionistas que mucho daño hicieron a la Revolución, hicieron fracasar el movimiento que había venido propagándose escalonadamente desde Oriente, por todas las provincias hasta llegar a la Habana. A pesar de todo, muchos centros laborales pararon en esa ocasión. En esos días se publicó que un avión se había estrellado en la Vía Blanca. Lo que nadie supo en esos momentos fue que ese avión había llegado cargado de armas para la huelga general. En el aparato venía Raúl Díaz Argüelles. Raúl permaneció en esa ocasión nuevamente varios días clandestinamente en la Habana. Pero al no triunfar el movimiento huelguístico, decide trasladarse nuevamente a la ciudad floridana.

En Miami, después de estudiar el ejecutivo del Directorio la situación nacional, se acuerda un nuevo plan concreto tras ser sometido a la consideración de los dirigentes: abrir un nuevo frente de guerra de guerrillas en la Sierra del Escambray. Entonces, mientras una parte del Ejecutivo del Directorio y sus militantes siguen trabajando en el territorio nacional, Raúl Díaz Argüelles, junto a Faure Chomón y Rolando Cubelas, secretario general y vice del Directorio Revolucionario, se dan a la ardua tarea de organizar y coordinar todo lo referente a la expedición que levantaría la guerra en la región central de la isla, restando fuerza a la represión del frente abierto en la región oriental por Fidel Castro desde finales del año 1956.

(Continúa mañana)

El Ministro de Justicia, doctor Alfredo Yabur, cuando respondía las preguntas de los periodistas durante la conferencia de prensa en el Departamento de Identificación de Personas Desaparecidas durante la tiranía. Le rodean los funcionarios de la citada dependencia, Drñ Amaury Noris, la viuda del líder obrero José María Pérez, el padre del que fuera destacado revolucionario Rubén Aldama.

Batista...

(CONTINUACION)

nistro Yabur, la señora Irene Rodríguez, viuda del líder obrero José María Pérez; el [illegible] Ramón Granados, de la sección de Sanidad de la División de Infantería del Ejército Rebelde y el señor Rafael Torrás Grenet, del Gabinete de Identificación de la Policía Judicial.

Luego señaló el Ministro de Justicia que se constituirán cinco comisiones de identificación —una en cada provincia— para que coadyuven en la localización de más de 600 revolucionarios desaparecidos que aún no han podido ser identificados así como los que correspondían a los miembros del Ejército de Batista cuya cantidad no ha sido precisada.

Dijo que muy pronto se aprobará una ley que modificará preceptos del Código Civil para facilitar la inscripción de los presuntos fallecimientos que acredite la Comisión Identificadora y la Auditoría General del Ejército Rebelde a fin de facilitar los trámites de herencias o pensiones a los familiares.

Por último dijo que el gobierno no tiene el propósito de editar un Libro de Oro de la Revolución con los nombres de los desaparecidos, así como un gigantesco obelisco a su memoria.

Ocupan...

(CONTINUACION)

El propio Jefe del Ejército, acompañado por los señores doctor Guillermo Díaz y doctor Néstor A. Moreno, se personó en el local de la Caja del Retiro Comercial y cumplimentó la orden de intervención. Los interventores conocerán del estado económico de la Caja, las denuncias sobre los nombramientos de individuos pertenecientes al derrocado régimen que había hecho el presidente de la Caja, pasando por encima de verdaderos revolucionarios con capacidad para ocupar dichas plazas.

Entre las acusaciones que se le hacen al doctor Francisco Díaz Roca figuran la de haber nombrado Jefe de Inspección al señor Pedro Roca, primo suyo, quien fué socio del capitán San Pedro, ayudante del coronel Blanco Rico, en un negocio de ventas de autos para la Policía Nacional; haber nombrado a Noel Martínez secretario del Retiro, habiendo sido ese señor Delegado a la Asamblea Provincial por el Partido del Pueblo Libre; también nombro en un importante cargo a su concuño Orlando de Milán, que fué miembro del colegio electoral No. 10, en el barrio del Santo Angel en las pasadas elecciones, y haber nombrado auxiliar de recaudación al señor Ramón Hernández González que, según los denunciantes, estuvo mezclado en una malversación por diez mil pesos en la Federación del Comercio de la CTC.

Los...

(CONTINUACION)

del Toro; Cárdenas, Dr. Enrique Sáez D. Argüelles; Colón, Mario Martín Gómez; Jovellanos, Guillermina Fernández Roldán; Arcos de Canasí, Pedro León Falcón; Santa Ana (Cidra), Carlos Víctor Jáuregui; Carlos Rojas, Adolfo Freyre Hernández; Pedro Betancourt, Raúl Trujillo Tejeda; Perico, Dr. José Azcuy; Agramonte, Emérito García García; Bolondrón, Tte. Obdulio Díaz Ramos; Juan Gualberto Gómez, Flavio Avila Acosta; Unión de Reyes, Tte. Norberto Nurquez Alfaya; Alacranes, Alberto Castillo Enríquez: San José de los Ramos, Moisés Duarte Ramos; Los Arabos, Nicasio Rodríguez; Jagüey Grande, Rodolfo Carrasco Arévalo; Máximo Gómez, Paulino M. Casielles; Cabezas, Luis Hernández Ramos; Martí, Eustiquiano García Lezcano; Guacamaro, Antonio R. Martín Sánchez; Manguito, Orestes Sánchez Alfonso.

"PEORES LOS...

(CONTINUACION)

banos había sido convocado para testimoniarle a las autoridades revolucionarias la identificación y respaldo de la clase magisterial de todo el país a las medidas de gobierno dictadas en los últimos meses.

"En Cuba hay una frase bastante vieja, atribuída a otro presidente que tuvimos, que dice que en Cuba hacen falta más maestro que soldados. Esto, a pesar de una realidad indiscutible, nunca se ha llevado a la práctica con toda la amplitud que el país lo necesita. Sin embargo, ahora sí va a haber muchos más maestros que soldados, ya que el objetivo fundamental de la Revolución es que nadie en Cuba quede sin recibir instrucción y para eso estamos organizando y llevando a cabo una gran campaña de alfabetización en toda la República. Además, los soldados de ahora, los miembros de nuestro ejército rebelde, están plenamente identificados con los maestros, ya que ellos saben cuan necesarios y útiles para el progreso de nuestro pueblo son nuestros educadores. El soldado va a ser, desde ahora, un auxiliar eficiente del pedagogo; va a ayudarlo y va a respaldarlo en todas sus necesidades. El soldado rebelde está completamente convencido, como no lo estuvo nunca antes el hombre armado, que aquí son más necesarios los maestros".

EL CASO BALDOR

El doctor Castro dedicó una parte de su discurso a comentar el problema planteado en este centro educacional y que, a pesar de haber trascurrido varias semanas desde su primera manifestación, todavía continúan las partes polémicas debatiendo la cuestión sin llegar a acuerdo alguno.

Señaló, en términos reprobatorios, la actitud intransigente y airada de la directiva del colegio Baldor y la del grupo del alumnado que ha salido en defensa y respaldo de esos señores dirigentes.

Puso de manifiesto el Premier:

"No se puede sacrificar el principio de autoridad de la Revolución, al principio de autoridad de un colegio en particular. Nada se pierde con ser generoso y nadie puede dudar que resulta mucho más importante mantener y conservar el principio de autoridad del Ministro de Educación por encima del criterio del director de una escuela privada.

"A la Revolución puede pedírsele todo, menos que se intimide ante las imposiciones que pretenden hacerle. Obrará con justicia, con equidad y todo eso se le puede pedir y nosotros concedemos por anticipado todos esos derechos. Pero lo que resulta imposible es, que por unos cuantos intereses perjudicados, el Gobierno revolucionario tenga que declinar sus facultades en favor de esos intereses".

Definiendo concretamente la situación de conflicto suscitada en el plantel del Vedado, expresó Fidel Castro:

"El problema de Baldor es en definitiva, la clásica tempestad en un vaso de agua. Pero lo más peligroso es que hay algunos intereses contrarrevolucionarios empeñados en mantener sin solución posible este problema para sostener agitado un sector de la nación".

En cuanto a la reciente cesantía dictada contra los inspectores en el departamento de la enseñanza, declaró Fidel Castro:

"En Cuba los inspectores de Educación estaban en tan alto número como los de Hacienda, mientras que estos últimos están encargados de investigar las actividades fiscales de todos los contribuyentes y los educacionales solamente tenían que revisar la labor rendida por el magisterio. Mil quinientos inspectores docentes significan que los anteriores directores de la docencia tenían una opinión muy mala de los maestros cubanos, que había que vigilar constantemente y en forma implacable. Nosotros no. Nosotros estimamos que el maestro tiene capacidad, tiene responsabilidad, tiene un alto sentido de su alto deber, que es mucho y por eso los mil quinientos inspectores los hemos reducido a poco más de quinientos que son, realmente, los necesarios".

Luego destacó que no podía imputársele al Ministro de Educación la consecuencia de las medidas dictadas; ya que él no era responsable de todas las ilegalidades y arbitrariedades inconsultas que se habían cometido en tiempos anteriores en esa dependencia. Y que su responsabilidad, como gobernante revolucionario, lo obligaba a tomar esas determinaciones en bien del país, de la enseñanza y del pueblo, sin reparar en los casos personales que por muy respetables y dignos de consideración que fuesen no se pueden supeditar al desarrollo y adecentamiento de la vida pública de la nación.

Uno de los tópicos más interesantes y novedosos que abordó el Primer Ministro en su charla a los maestros fue, el de la conciencia criminal de los esbirros de la dictadura:

"Los asesinados y torturas que cometieron los hombres al servicio de la tiranía responden a un tipo sicológico especial. Un tipo de hombre que debiera ser estudiado con detenimiento y profundidad. A los maestros les está confiada la inmensa tarea de forjar en lo adelante almas limpias, espíritus nobles y generosos, conciencias inclinadas al bien y la justicia. Su mayor responsabilidad en esta hora que vive Cuba es la de evitar con su tarea de instrucción y adoctrinamiento, que vuelvan a surgir los tipos lombrosianos que se paseaban en las perseguidoras y degollaban seres humanos en las mazmorras del batistato. Esos horrendos especímenes sembraron el terror, sembraron la muerte, ya que su mente no estaba adaptada a la vida civilizada, a la convivencia de todas las especies y todos los criterios. El maestro cubano, con su prédica y su enseñanza, debe prevenir el futuro del país de tan peligrosos seres".

Finalmente, hizo mención el doctor Castro al plan de ciudades escolares que viene desarrollando el Gobierno revolucionario. Expresó que en la actualidad ya se construye una gran ciudad escolar en las estribaciones de la Sierra Maestra y que muy pronto se comenzarán las obras para edificar una por lo menos en cada provincia. Esas ciudades escolares, según sus propios conceptos, servirán para enseñar a los guajiros cubanos y alojarán en sus aulas, y en sus talleres y sus campos de deportes, por lo menos a diez mil niños cubanos faltos del pan de la enseñanza.

HABLA ARMANDO HART

El Ministro de Educación hizo un enaltecimiento de la calidad moral y la capacidad técnica del magisterio nacional. Los términos de su discurso en este sentido fueron los siguientes:

"No puede culparse al maestro de la gran tragedia educacional que ha sufrido el país durante tanto tiempo. No puede señalársele falta de aptitud para el desempeño de sus funciones; no puede denunciársele que haya faltado a sus altos deberes de educador; nada puede criticársele, ya que estaba sometido, como parte de la burocracia cubana, a toda la lucha de intereses y pugilato de politiqueros que había entronizado en la administración pública.

"En el fondo y en razón, el ambiente depauperado y deficiente de la enseñanza cubana no representaba más que el reflejo e interés de los malos políticos que estaban muy empeñados en que los maestros no contasen con los medios indispensables para poder elevar el nivel cultural de la ciudadanía. De esta manera, manteniendo atrasado a nuestro pueblo, podían jugar con sus anhelos y explotar su falta de preparación. Por eso la culpa de los males de la pedagogía son atribuibles al político rapaz, tortícero y malintencionado y nunca al maestro, que ha sido, por regla general, un profesional esforzado, apto y progresista".

Finalizó sus palabras el rector de la enseñanza respaldando todos los actos como funcionario con el respaldo de más de veinte mil maestros asistentes a la concentración de la Ciudad Deportiva. Además, hizo mención al reconocimiento y colaboración prestada por el Colegio Nacional de Maestros Normales y Equiparados que ha puesto a disposición de las autoridades escolares toda su contribución y experiencia para coadyuvar en las medidas gubernamentales.

Reunidos...

(CONTINUACION)

funcionarios del Gobierno, así como miembros de la prensa, serán designadas en el Consejo de Ministros que se está iniciando en el momento de cerrar esta edición, aquellas personas que sustituirán interinamente a los doctores Castro y López Fresquet.

Según se ha podido conocer, el actual Ministro de Comercio, doctor Cepero Bonilla, será el que ocupe la cartera de Hacienda. Más en lo que respecta al posible sustituto de Fidel Castro no se ha podido determinar, suponiéndose que pueda ser el Comandante en Jefe de las fuerzas de Aire, Mar y Tierra, Raúl Castro, o algún miembro del Consejo de Ministros .

En la agenda de los proyectos de ley que se tratarán en este Consejo se encuentran importantes medidas de orden económico, esperándose que sea aprobado el reglamento de la nueva Ley de Alquileres. También será tratada en esta sesión la ley relativa al Instituto de Publicidad de las medidas del Gobierno Revolucionario.

Niegan...

(CONTINUACION)

deración Patronal de Cuba que, en más de una ocasión fue a Palacio y se arrodilló ante el tirano. Luchamos frente a los amigos de Pérez Benitoa, tales como José López Saavedra, Manuel Rodríguez Llano, Gregorio Acebo y otros. Luchamos frente a los viejos politiqueros colonialistas, contra los que fueron a Palacio después del trece de marzo a felicitar al tirano por haber salido ileso contra los que apoyaron el aumento de las tarifas telefónicas y dieron títulos a malversadores del pasado régimen y frente a todo este compendio de latifundio y monopolio que se llama Cámara de Comercio de la República de Cuba".

COMISIONES ELECTORALES

Cumpliendo las disposiciones legales y a tenor del artículo 49 del reglamento único vigente y de la resolución de 19 de marzo, se han designado comisiones centrales por la FNTA, en aquellos sindicatos azucareros que no pudieron celebrar asambleas generales para elegir sus comisiones electorales, encontrándose entre las últimas comisiones designadas y recomendadas, los siguientes centrales: Adela, Nazábal, Purio, Agrícola San Bartolomé, Macagua; Agrícola Fidencia, Isabel; Agrícola Martí; Santa Amalia, San Ignacio, Santo Domingo, Alava, Agrícola de Santa Ana y Limones.

REORGANIZAN BUROS

El pasado domingo, en los salones de la Federación Obrera Marítima Nacional, bajo la presidencia de su Responsable General, Antonio Gil Brito, se celebró una Plenaria Nacional en la que se acordó reorganizar y poner a funcionar el Buró Obrero Salinero; revisar y modificar la tarifa de salarios mínimos; no permitir desplazamientos por mecanización; confeccionar contratos de trabajo y modificar los existentes; reorganizar los sindicatos salineros y organizar a los trabajadores de ese sector; combatir el clandestinaje y la competencia desleal; pedir la derogación del decreto 1673 de 1948; denunciar a los patronos salineros que no cumplen con la ley y cotizar la cuota sindical voluntaria a la FOMN.

PREMIOS DEL 1ro DE MAYO

Reunido el jurado designado por la CTC para conferir los premios a los carteles concursantes alusivos al primero de mayo, Fiesta del Trabajo, fueron concedidos en la siguiente forma: primero, el que lleva el lema Integridad, correspondiente a Oscar Morriña Rodríguez, $300. Segundo: al que lleva el lema En Marcha, de Domingo Ruiz Allonca; $50. Tercero: el del lema Trabajo para Todos, de José Burguete, $50.

Estos premios serán entregados hoy a las cinco de la tarde a los triunfadores en el Palacio de los Trabajadores por los miembros del jurado.

Recuperan..

(CONTINUACION)

Constructora Carter.

Dichas fincas nombradas Nuestra Señora del Rosario, Virgen del Rosario y Purísima Concepción se encuentran al sur de la ciudad de la Habana entre Mantilla y Luyanó, miden aproximadamente diez caballerías y son perfectamente urbanizables.

Aparece como presidente de la Compañía Carter, Prudencia Hernández, a pesar de lo cual fue el mismo Pérez Benitoa el que abonó los derechos al adquirir las propiedades de los herederos de Luis Castillo, declarando en esa oportunidad un valor total de $1.080,000.

AVISO URGENTE

FERROCARRILES OCCIDENTALES DE CUBA, S. A.

Esta empresa y sus empleados se proponen adquirir equipo agrícola, tales como tractores, implementos, etc., como contribución de los mismos a la Reforma Agraria; por lo que se convoca por este medio a las firmas dedicadas a este giro a fin de que presenten pliegos de cotizaciones urgentemente ante la Comisión designada al efecto.

Dichas cotizaciones se recibirán en el domicilio de las oficinas de la Hermandad Ferroviaria de Cuba, sitas en Santa Ana No. 255, Luyanó, los días 13 al 16 del presente mes, desde las 5 p.m. en adelante.

LA COMISION.

PERDIO SONNY LEON

$500,000 Para los Panamericanos

WASHINGTON, abril 14. (SE). — El Senado aprobó hoy y envió a la Casa Blanca un proyecto de Ley que autoriza una asignación de 500.000 dólares para ayudar al financiamiento de los Juegos Panamericanos que se reailzarán este año en Chicago. El proyecto de Ley había sido aprobado por la Cámara anteriormente. La medida está destinada a asegurar el éxito de los Tercero Juegos Panamericanos, que se realizan cada cuatro años siguiendo el Patrón de las Olimpiadas. La asignación del Gobierno contribuirá a pagar el alojamiento y transporte de alrededor de 2,000 atletas que se espera participarán en las competencias. El senador republicano Everett Dirksen, al observar que mañana se celebra el septuagésimo noveno aniversario de la Organización de Estados Americanos, dijo que los Juegos proporcionarán "una gran ayuda emotiva a todo el Hemisferio, incluyendo nuestro país". Añadió que espera que atletas de otras naciones ganen cierto número de pruebas, a fin de que regresen triunfantes a sus países.

TREMENDO PELOTERO

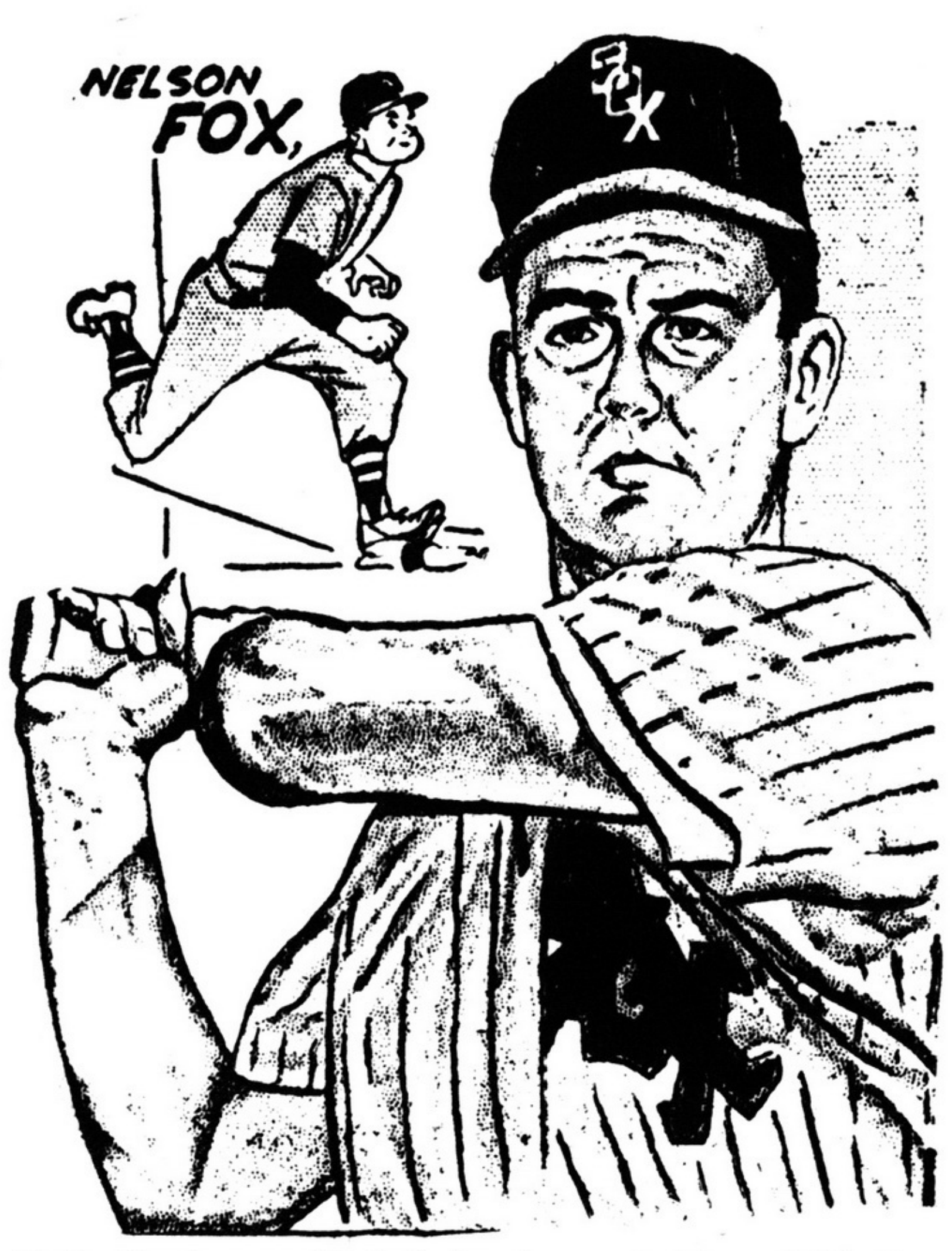

Nadie discute su calidad de jugador estelarísimo. Nellie Fox es la mejor segunda base de las Grandes Ligas y una de las grandes columnas del manager Alfonso López para contener este año a los pederosos Yankees.

Cocktail de Noticias
PRISMATICOS
Luis Conde

1. **BUEN COMIENZO DE AL LOPEZ.**
2. **LAVAGETTO Y LOS SENADORES.**
3. **ALVARO GUTIERREZ PELEARA AQUI.**

BUEN comienzo de los medias blancas en la Liga Americana para satisfacción de los simpatizantes de su manager Alfonso López. Para el tampeño constituye una ambición de años derrotar a los famosos Yankees y aunque ha tenido que conformarse varias veces con finalizar detrás de los "mulos" de Casey Stengel, a lo mejor este es su año. Nosotros nos **incluímos en el grupo de los que veríamos con agrado que López conquistara el pennant de la Liga Americana. Alfonso es buen amigo de Cuba** y aquí jugó hace algunos años formando batería con el siempre recordado Adolfo Luque. Siempre es buena señal iniciar bien la temporada y los White Sox no pueden quejarse de esta primera serie. Y como repartió hits su catcher Sherman Lollar. **AUNQUE Cookie Lavagetto confíe en sus jóvenes jugadores, la realidad que el último escalón de la Liga Americana está "fabricado" para los "pobres" Senadores. Un team que necesita más "punch" ofensivo. Y dinero para comprar algunos refuerzos. Si Cookie termina la campaña actual al frente de la nave capitalista debe merecer el título de "manager del año". Por lo regular, el alto mando de la organización de Washington entrega la cesantía a sus managers a mediados de la temporada cuando ya el club está hundido en las profundidades del sótano. Y no es culpa del manager... pero paga las consecuencias...** SEÑALAN a los "marlines" de Miami para terminar en el último lugar en la Liga Internacional. Si no refuerzan, a juzgar por las continuas derrotas durante los juegos de exhibición, trabajo les costará conquistar mejor posición.

SHERMAN LOLLAR

SANTA CLARA será escenario el próximo viernes de un buen programa de boxeo profesional con Kid Fichique frente a Indio Bisbé, y además la primera presentación en esa ciudad del "noqueador" venezolano Carlos Hernández, quien se enfrentará a "Relámpago" Chapman en el bout semi-final. Otras ciudades del interior ya vienen haciendo los preparativos **para presentar también carteles boxísticos, siendo el entusiasta Cuco Pérez, de Morón, uno de los que espera ofrecer a los fanáticos moronenses algunos programas con las más destacadas de nuestras estrellas...** ALVARO Gutiérrez el gran welter mexicano, será uno de los peleadores que veremos en el gran programa del día treinta en el Coliseo de la Ciudad Deportiva, a beneficio de la Reforma Agraria. Posible que nuestro campeón welter Luis Manuel Rodríguez sea su adversario... **YA tenemos en la Habana al venezolano Tony Padrón; a quien seguramente recuerdan nuestros fanáticos por sus sensacionales peleas en el antiguo Palacio de los Deportes. Padrón se enfrentará el próximo sábado contra el "Güije" Rodríguez y será la prueba ms difícil para el joven peleador que maneja Angelo Dundee...** UNA de las buenas peleas de la semana est señalada para el viernes entre Johnny Busso y el zurdo Kenny Lane, quienes se mantienen entre los primeros aspirantes al título mundial light en poder de Joey Brown. Ambos han sido derrotados por Brown, pero pese a esas derrotas, figuran en todos los ratings como los contendientes lógicos... **NUESTRO gran Orestes Miñoso sigue figurando en los planes de Bill Veeck para la reacción de los Indios este año. Ahora Veeck se conforma con ver al Cleveland finalizar en segundo lugar. Algo es algo...**

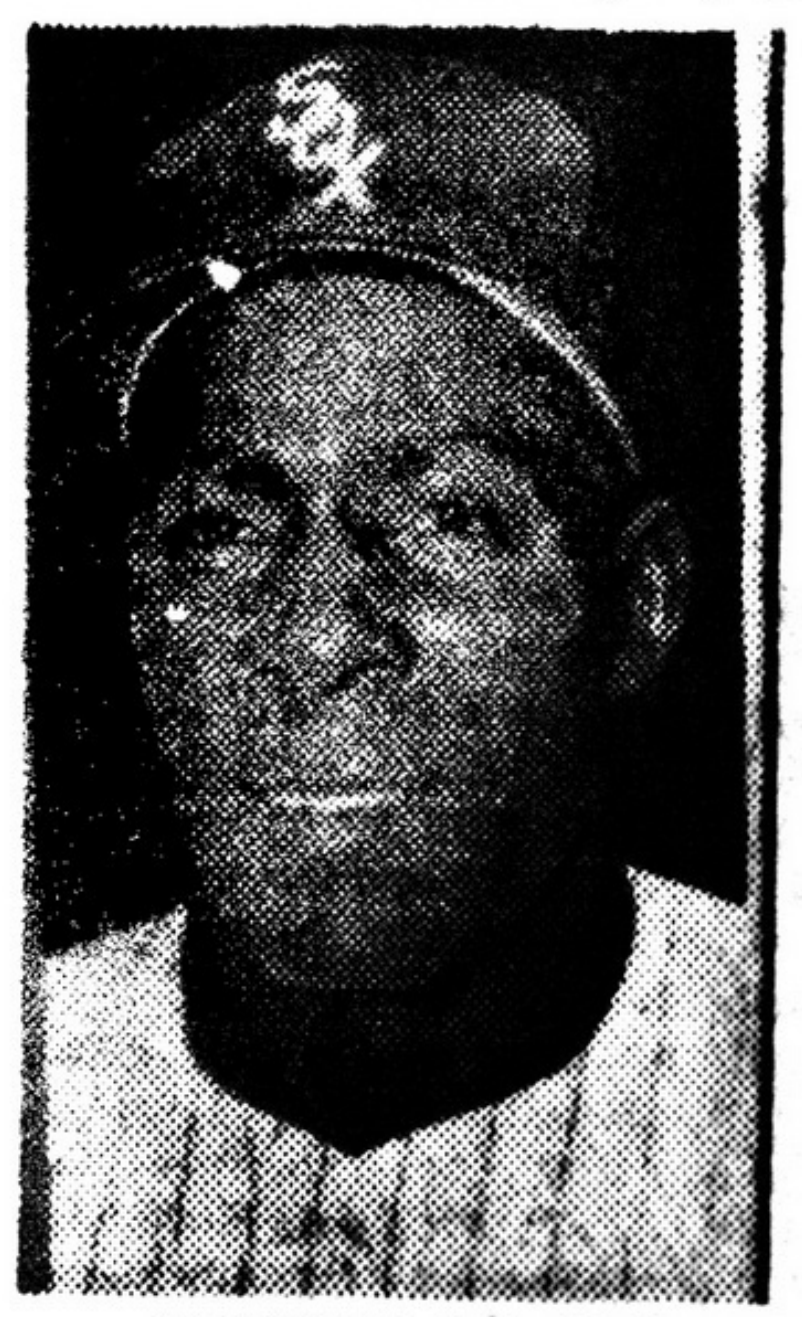

ORESTES MINOSO

Del Greco Enviado al "Buffalo"

RICHMOND, Abril 14. (SE) —El contrato del jardinero central Bobby del Greco, del Richmond, de la Liga Internacional, fue vendido hoy al club Buffalo del mismo circuito.

La partida de Del Greco deja abierta la posición para Jack Reed,, adquirido la semana pasada por el Richmond o para Bobby Martin.

POR DOS PUNTOS

El Cubaneleco Yacht Club se quedó como líder absoluto en el campeonato de basket junior, al derrotar al Deportivo Asturias 64 por 62 en reñido encuentro. En el otro partido, el Atlético de Cuba se vio obligado a venir de atrás para superar al Santiago de las Vegas 70 por 48

CUBANELECO

	Fig	Fog	Fe
F — O. Santana	2	6	6
F — J. L. Posada	1	6	2
C — M. Pernuy	10	1	5
G — R. Díaz	2	3	4
G — D. Howard	7	2	2
C — F. López	0	0	1
F — J. Nistal	0	0	0
C — C. Díaz	0	0	0
Totales	23	18	20

DEPORTIVO ASTURIAS

	Fig	Fog	Fe
F — G. A. Díaz	5	0	5
F — J. Ferrer	10	5	5
C — J. Yanes	7	1	3
G — J. A. Delgado	0	1	3
G — R. Sotolongo	2	3	5
G — E. Cobos	0	0	3
C — R. Yang	0	4	2
Totales	24	14	26

ANOTACION POR HALVES

Cubaneleco	30	34	—	64
Asturias	22	40	—	62

PRIMER DOUBLE PLAY DE LA TEMPORADA

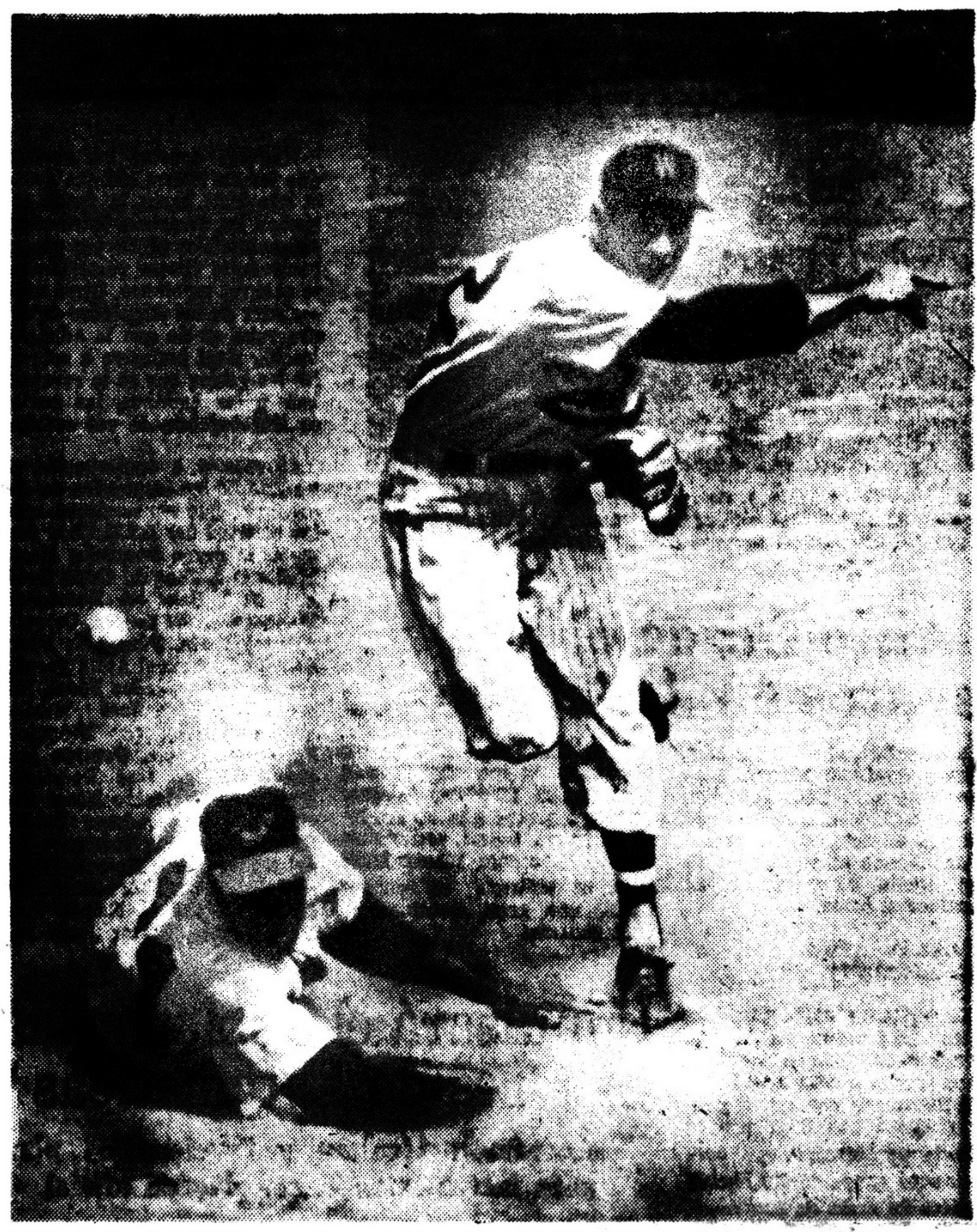

Willie Tasby el outfielder que vimos aquí con los rojos del Habana, ahora con el Baltimore, es out en segunda completando el torpedero de los Senadores, Ronnie Sanford, el doble play con rápido tiro a primera. La doble matanza la inició Bob Boyd roleteando por tercera.

Sports

Fué Pospuesto el Bout de Machen y Vargas

SAN FRANCISCO, Abril 14. (SE). — La pelea entre Rubén Vargas y el aspirante al título de los pesados Eddie Machen, señalada para el 29 de este mes, fué aplazada hoy hasta el 20 de mayo, debido a que Machen tiene hinchada la mano derecha.

El promotor Bennie Ford anunció que Machen ha estado boxeando en Portland durante su entrenamiento y que la mano ha empeorado. Su manager, Sid Flaherty decidió suspender las prácicas durante dies o doce días.

Ralph Gambina, manager de Vargas, anunció que su pupilo permanecerá en el campo de entrenamiento, pero que reducirá las prácticas.

No Permiten Jugar Futbolistas de Color

—EN AFRICA DEL SUR—

RIO DE JANEIRO, Abril 14. (SE) — El Ministro de Sud-Africa en Brasil, Basil Jarvie, declaró ayer que el equipo de futbol brasileño, "Portuguesa de Santos" fue advertido de antemano que sus jugadores negros nó podrían actuar contra jugadores blancos en Sud Africa.

Jarvie dijo que creia que el equipo había resuelto no actuar en Sud Africa y se expresó sorprendido de saber que se había concertado un partido con el Western Province que, posteriormente, fue cancelado en vista de que no se permitiría la actuación de cuatro jugadores negros del "Portuguesa".

VISITANTES

Acompañarán al Toronto además de sus peloteros y su manager y el coach Lou Kahn y el entrenador Bill Smith, el administrador General del mismo, Rudie Schaffer y su esposa y los periodistas Neil McCarl, del Toronto Star; Don Hunt, del Toronto Telegram; Al Nickelson, del Toronto Globe and Mail; Barbara Weiland, del Toronto Star y Star Brown, del Canadian Press.

Cubans Vs Toronto Nuevamente Hoy

—EL SEGUNDO JUEGO—

Para la noche de hoy miércoles está señalado el segundo juego de la serie entre los Cubans y el Toronto, primera de la actual temporada de la Liga Internacional. Los Maple Leafs presentan una de las combinaciones más poderosas del circuito, lo que hace pensar resultarán una prueba muy dura para los azucareros en cada una de las salidas.

Los Cubans, con team completamente remozado, tratarán este año de regresar a la primera división, y esta primera serie, aunque no puede decir nada, ya que el campeonato está comenzando, servirá para dar una idea sobre la forma de los jugadores, especialmente los que por primera vez visten la franela del conjunto azucarero.

Cuando esta edición circula se está celebrando el juego inaugural, por lo que los managers no han anunciado los pitchers para el segundo encuentro de la serie

Derrotado Sonny por Caprari

CARACAS, abril 14. — (SE). — El campeón de boxeo de Italia de peso pluma Sergio Caprari venció anoche por decisión unánime al campeón venezolano de la categoría Víctor León. El italiano pesó 126 libras y 3|4 y el venezolano 127 3|4. En el primer round Caprari manteniendo una guardia cerrada pegó con la izquierda a León lanzándolo contra las sogas.

SIDNEY, abril 14. (SE). —El púgil sudafricano Joe Ngidi venció por knockout técnico al norteamericano George Berry en el noveno round de la pelea pactada a doce, que disputaron hoy en el Estadio de esta ciudad.

Ngidi pesó 144 libras y media y Berry 141 y media libras.

NOQUEADO MATTHEWS POR ORTIZ

FILADELFIA, Abril 14 (SE) — Carlos Artiz, el sensacional peso ligero de la barriada Bronx de New York, pegó anoche tal paliza a Len Matthews, ídolo local, que el referee se vio obligado a detener la pelea en el sexto round, acreditándole a Ortiz un triunfo por K. O. técnico.

Los fuertes golpes del peleador neoyorquino destrozaron a Matthews de tal manera, que es la peor derrota sufrida por el peleador local en su triunfal carrera.

Ortiz lució enormemente superior a través de los rounds de lo que fue sensacional batalla.

Habrá una Tercera Liga en las Mayores Para el Año 1961

CINCINNATI, Abril 14. (SE) —El cronista de deportes del periódico "Cincinnati Post and Times Star" dice hoy que ya existe respaldo financiero para una tercera liga de baseball que comience en la temporada de 1961.

Pat Harmon, cronista de deportes del diario, dijo que los equipos del nuevo circuito serían N. York, Houston, Montreal, Toronto, Dallas, Minneapolis y Saint Paul y dos que se seleccionarían posteriormente. Dijo:

"Hay dinero disponible y se asignará a los territorios más convenientes".

Harry Wismer, cronista de radio, dijo que los auspiciadores del proyecto se reunieron hace tres semanas y prometieron el dinero para la empresa.

Harom dice:

"Warren Giles, presidente de la Liga Nacional dijo hace una semana que sería mucho más fácil formar una nueva liga de ocho equipos que aumentar a diez los conjuntos de cada liga de las existentes.

"La tercera liga está más cerca de lo que muchos suponen".

Padrón no ha Perdido Una Pelea en la Habana

—FUERTE RIVAL DEL GUIJE—

El peleador Tony Padrón, que en las veces que ha combatido en la Habana demostró ser un peleador muy rápido desembarcando sus puños y por ello resulta un púgil de gran peligro, será rival del campeón pluma, Güije Rodríguez, al reaparecer el próximo sábado en el combate estelar del programa combinado por el promotor Oscar Martínez Conill, para la ciudad deportiva. Padrón, además, ha progresado mucho bajo la dirección de Angelo Dundee.

En los triunfos que Tony Padrón conquistó en el boxeo nacional, se cuentan dos. Uno sobre Bayoya García, y el otro frente al Tigre Blanco, peleadores villareños fallecidos. En el tercer bout del venezolano que guía Dundee, entabló con el Colegial Leiva, en un encuentro sangriento en que los aficionados se entusiasmaron vivamente. Para el Güije Rodríguez, que hará su reaparición después de aquel combate en que venció al canadiense Pete Kawala por decisión en diez rounds, no es un pleito fácil por las bondades de su rival. Es por ello que el titular está llevando a cabo un entrenamiento concienzudo bajo la dirección de su mentor Manolo Fernández. El Güije, que boxea mucho, es rápido y posee buena pegada; es peleador de más experiencia que su rival del sábado. Sin embargo, la mejor credencial de Padrón, para ser temible es, que hasta el presente mantiene un record de invicto, no obstante las fuertes peleas que ha celebrado en su país, Venezuela y Miami, donde derrotó a destacados oponentes como ese Ray Estepa, quien derrotó al noqueador Florentino Fernández, cuando ambos eran amateurs. **Después Florentino se vengó del norteamericano derrotándolo por knock out aquí en el antiguo Palacio de los Deportes.**

CAMBIO DE OPINION

El manager de los Cubans «Preston» Gómez había pensado iniciar la campaña con la combinación de Leonardo Cárdenas y Elio Chacón alrededor de la segunda almohadilla, pero como no quiere hacer experimentos desde el primer día ha preferido continuar ensayando con Elio Chacón en la cámara intermedia hasta que perfeccione su estilo y especialmente el «pivot» y después colocar definitivamente la combinación mencionada.

JAI ALAI

PRIMER PARTIDO, a 25 tantos: Enrique y Víctor, blancos contra Olarreaga y Millán, azules. A sacar blancos del ocho y medio y azules del cuadro nueve.

SEGUNDO PARTIDO, a 30 tantos: Armando y Echániz, blancos, contra Bengoa y Lorenzo, azules. A sacar del cuadro nueve.

TERCER PARTIDO, a 30 tantos: Barrena y Ortuondo, blancos, contra Echávez y Chomín, azules. A sacar todos del cuadro nueve.

GRANDES LIGAS

RESULTADOS DEL LUNES

LIGA NACIONAL
No había juegos.

LIGA AMERICANA
No había juegos.

JUEGOS PARA ESTA NOCHE

LIGA NACIONAL
Pittsburgh en Cincinnati: Haddix (0-0) vs. Purkey (0-1) o Lawrence (0-0).
St. Louis en Los Angeles: Mc Daniel (0-0) vs. Podres (0-0).

LIGA AMERICANA
No hay juegos señalados.

ESTADO DE LOS CLUBES

LIGA NACIONAL

	G.	P.	Ave.	Dif.
San Francisco	3	0	1000	—
Milwaukee	2	0	1000	1|2
Filadelfia	1	0	1000	1
Chicago	1	1	.500	1 1|2
Dodgers	1	1	.500	1 1|2
Cincinnati	1	1	.500	1 1|2
Cardenales	0	3	.000	3
Pittsburgh	0	3	.0000	3

LIGA AMERICANA

	G.	P.	Ave.	Dif.
Chicago	2	0	1000	—
Cleveland	2	0	1000	1|2
Yankees	1	0	1000	1
Washington	1	0	1000	1
Boston	0	1	.000	2
Baltimore	0	1	.000	2
Kansas City	0	2	.000	2 1|2
Detroit	0	3	.000	3

Crea Problema Racial Difícil Situación Entre Futbolistas

LONDRES, Abril 14. (SE)— El diario "Manchester Guardián" dice hoy que los organismos deportivos internacionales no deben aceptar que Africa del Sur o agrupación nacional alguna dicte normas que constituyen una discriminación por cuestiones de raza o religión.

Dice el editorial del citado diario:

"El Presidente del Brasil señaló el sábado una pauta a todos los que rechazan la política racista de Africa del Sur en las cuestiones deportivas, al saber que los cuatro jugadores negros del Portuguesa de Santos, destacado equipo de fútbol brasileño, no habían sido incluidos en un partido para el sábado.

"Inmediatamente dió instrucciones a su Cónsul General para que cancelara el programa. Aunque parezca desagradable, esta es la actitud que debió asumir hace años la Unión de Fútbol de Nueva Zelandia cuando descubrió que no podría aceptarse jugadores maories para una jira por Africa del Sur.

"Ningún país extranjero puede obligar a los sudafricanos a incluir deportistas de color cuando reunen las condiciones necesarias, en sus equipos. Tampoco deben aceptar los dictados de los sudafricanos en cuanto a la composición de sus propios clubes".

DENUNCIAN LA ADMINISTRACION DE LA RUTA CUATRO DE LA C.O.A.

combate
13 DE MARZO
"Un arma de la Revolución al servicio del Pueblo"
La Habana, Miércoles 15 de Abril de 1959

Condenados a Prisión Matadores de Escalona

Veinte años para el Cap. Rodríguez Díaz y quince para el Sarg. Roberto Pérez Cruzate. Le pedían la pena máxima

El capitán Humberto Rodríguez Díaz, quien confesó haber ordenado la muerte del médico Rafael Escalona, fue condenado a veinte años de prisión por un tribunal revolucionario. El sargento Roberto Pérez Cruzata, autor material del hecho, tendrá que cumplir quince años en la prisión.

El Tribunal, al dictar la sentencia, tuvo en consideración los servicios que habían prestado a la Revolución los **dos convictos**, así como los **momentos de** confusión que **existían en** el país cuando ocurrió el hecho.

En otra parte de la sentencia se hace constar que Rodríguez Díaz y Pérez Cruzata pierden su condición de miembros del ejército rebelde y que cumplirán la condena en las prisiones de la fortaleza de La Cabaña, aunque en lugar distinto, donde expían sus crímenes los que sirvieron a la tiranía.

En sus conclusiones provisionales, el Fiscal, doctor José A. Suárez de la Fuente, había pedido la pena de muerte por fusilamiento. El acusador privado, hermano de la víctima, doctor Arnaldo Escalona, solicitó la pena de muerte para el capitán Rodríguez Díaz y treinta años para Pérez Cruzata. Basó su petición en el hecho de que el sargento dió muerte a Escalona presionado por Rodríguez Díaz quien, según él, era enemigo personal del desaparecido médico.

El abogado defensor, doctor Omar Castañeda, había demandado la absolución de Rodríguez Díaz.

En la foto un numeroso grupo de empleados de a Ruta 4, de la Cooperativa de Omnibus Aliados, que hicieron a la policía una grave denuncia contra la administración de dicha Ruta, acusándola de cometer arbitrariedades con los mismos en tiempos de la dictadura.

Por Arbitrariedades Durante la Dictadura

Un numeroso grupo de obreros de la ruta 4 de la Cooperativa de Omnibus Aliados se presentó en el Departamento de Investigaciones de la Policía Nacional Revolucionaria, denunciando a la administración de dicha ruta de cometer arbitrariedades con los mismos en tiempos de la dictadura. Los citados acusados que integran la administración de esa línea de ómnibus cuyo paradero radica en Managua y Progreso en Mantilla, se nombran: Elpidio Núñez Ojeda, Presidente de la Cía de Omnibus Aliados, Ernesto Pérez Núñez, administrador, Arturo Mederos Milián, jefe de líneas, Raúl Núñez Ojeda, tesorero pagador y Elizardo Ojeda Núñez, **jefe de patio**.

Hicieron constar los obreros que los anteriores señores desde el año 1952 hasta la fecha cobraban los descansos retribuídos descontándoles el 50 por ciento haciéndoles firmar posteriormente cheques en blanco. Otras acusaciones de los empelados de dicha ruta, es de que la administración llegó inclusive a cobrarles las gomas que se le reventaban a los ómnibus, las cuales se le rebajaban de sus sueldos.

Ofrecemos a continuación el nombre de los empleados de dicha ruta que concurrieron ante las oficinas del D.I.R. para formular la grave denuncia: Mario Muñiz Cet, Joaquín Ortiz Gavilán, José González Rodríguez, Manuel Samper Luaces, Orlando Allegue Perto, Pderto L. Pérez Rodríguez, Manuel Avila Fernández, Julio Hernández Pérez, Eugenio Marcheso, José Manuel Valdés Domínguez, Francisco Fernández Sierra, Gerardo Machado García, José Rodríguez Hernández, Reinaldo Herce Govantes, Mario Pedroso Valdés, Ramón Rodríguez Rodríguez, Angel Núñez Saurí, Horacio Borrero Sabri, José Gómez Romo, José Manuel García, Ramón González Valdés, Néstor Jesús Padura, José Hernández Guardiola, Atanasio Ernesto Granado Castañón y Pedro Nerino Rodríguez González.

Con las actuaciones del caso se le dio cuenta al Juez de Instrucción de la Sección Sexta.

Detenido el Abogado J. Larraz

En las **Prisiones Militares de La Cabaña fue ingresado el abogado** Jesús de Larraz Sorondo, hermano del ex capitán de la policía de la dictadura Antonio Larraz, conocido por la «Rata» y el cual se encuentra prófugo.

El referido abogado que era una de las personas de confianza en los negocios del fallecido ex-brigadier Rafael Salas Cañizares, está acusado de ser colaborador de la tiranía.

Entre los cargos formulados contra el mismo figuran el de que comerciaba con la libertad de los presos políticos, a los que después entregaba a los esbirros de Pilar García, Ventura y Carratalá.

ACTIVARAN CONSTRUCCIONES ESCOLARES EN LA HABANA

Realizan investigación para edificar en las zonas rurales los centros escolares

La creación de las escuelas rurales de acuerdo con el plan del Comisionado Provincial recibirá un gran impulso con fin a su más pronta edificación.

Para cumplir la primera parte de este ambicioso proyecto de construciones escolares se vienen realizando numerosos censos e investigaciones sociopedagógicas en los barrios rurales de cada uno de los términos municipales de la provincia habanera.

Las labores de investigación vienen siendo realizadas bajo la direción de la Junta de Planificación Nacional, la cual está formada por las doctoras Beatriz Massó y Alicia Hernández Jiménez. Los primeros términos que han sido objeto de esta investigación son los de Melena del Sur y San Nicolás por sus apremiantes necesidades en cuanto a la docencia rural.

En cuanto al **primero de estos municipios se ha podido conocer que** ya ha sido rendido el informe correspondiente a la Dirección de Cultura en el cual se hace un informe pormenorizado de todas las necesidades de este término después de la visita efectuada el sábado 11 por los técnicos de la Junta de Planificación.

En Aguacate los señores investigadores ya han iniciado las labores bajo la dirección del señor Leví Farah, director del Departamento de Cultura del Gobierno Provincial de la Habana.

Colaboran en estos estudios varios funcionarios de la localidad, entre los que se cuentan el Comisionado de Aguacate, la delegada de la Junta de Educación y una comisión integrada por personas notables de la municipalidad.

ELECTO DECANO

El señor René del Collado acaba de ser electo para el Decanato del Colegio de Taquígrafos de la Habana en los comicios efectuados bajo la supervisión del Ministerio del Trabajo.

En esta justa electoral resultó vencedora la candidatura **número 2, la cual regirá los destinos** de la institución de taquígrafos durante el bienio de 1959-61.

Junto con el señor Del Collado Herrero han sido exaltados a los cargos dirigentes de los taquígrafos habaneros una serie de laboriosos y distinguidos asociados, los cuales han prometido a todos sus compañeros el cumplimiento de las justas demandas sociales y la defensa incansable de los derechos de esta destacada clase profesional.

INICIAN AMPLIACION DEL ACUEDUCTO DE GUANABACOA

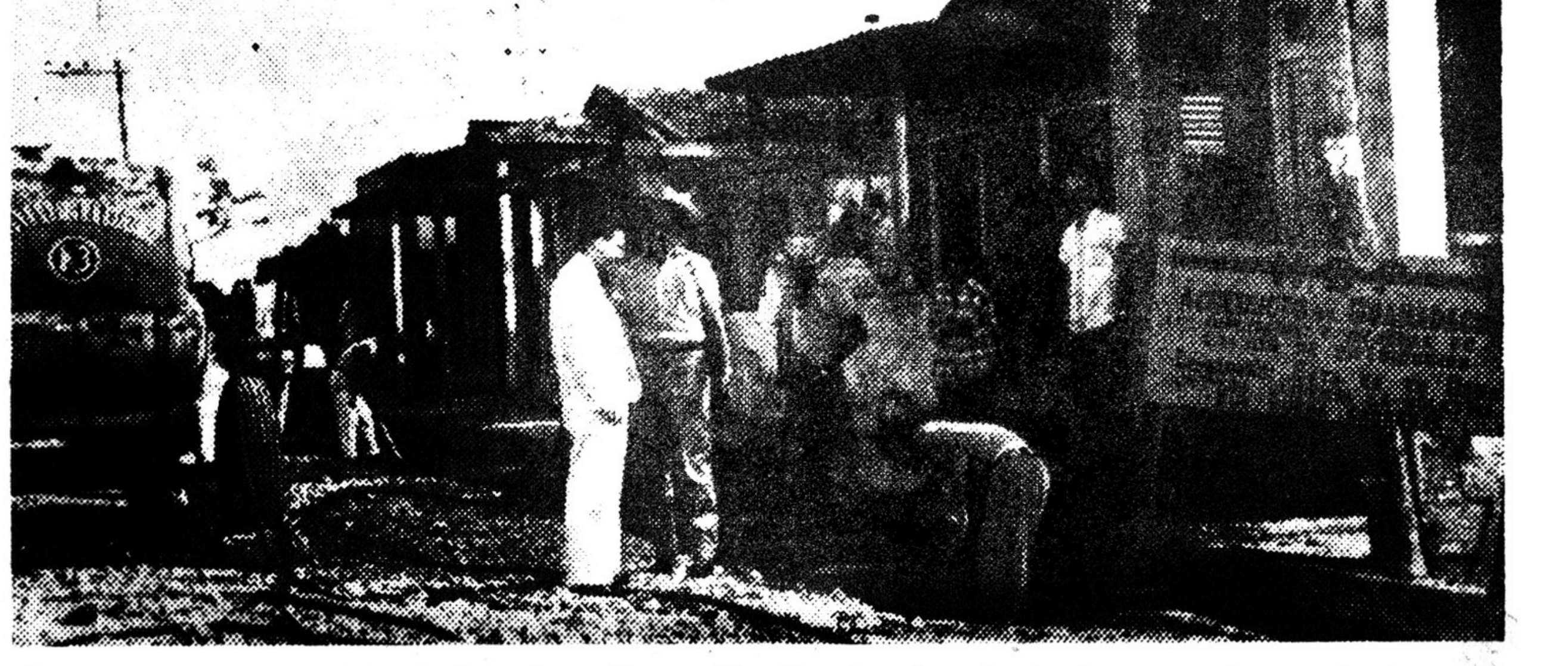

Muestra la foto el inicio de las obras de ampliación del Acueducto de Guanabacoa, de acuerdo con el plan aprobado al efecto. En presencia del señor Rafael Reyes Basulto, técnico encargado de los trabajos, y del señor Angel Gómez Blanco, subadministrador del Acueducto, dieron comienzo en la calle Santa María y Concha, en dicha villa, las obras de ampliación, las que continuarán desarrollándose según cooperen los usuarios, legalizando su situación con esa administración, poniéndose al corriente en el pago del agua.

Ocuparon un Auto Desde el que se Hacían Disparos en J. del Monte

Miembros de la policía de la Oncena, procedieron a ocupar un auto desde el que sus tripulantes hacían numerosos disparos por la barriada de Jesús del Monte, entre las cuadras de Reyes Remedios, Quiroga y Blanquizar, y cuyos individuos abandonaron al ser perseguidos por la policía.

Dicho automóvil fué abandonado y ocupado en Quiroga y Blanquizar por la policía, siendo un Chevrolet chapa No. 80-535, habiéndose constituído los técnicos del Gabinete Nacional de Identificación, los que procedieron a captar numerosas huellas digitales.

HERIDO DE BALA UN POLICIA

En el Hospital de la Policía quedó recluído presentando una herida de bala en la región supra-clavicular derecha con orificio de salida, el vigilante 3150 Alberto Quintana Morera, **perteneciente a la 13a. Estación, el que recibió la herida, de la que fué asistido, al escapársele** un disparo al vigilante 6246 Angel Senra, de esa unidad, al examinar el arma.

CIRCULAN AUTO POR DISPAROS

El vigilante 6843 Rigoberto López Mantecón, de la 14a Estación de Policía denunció en su propia unidad que había sido informado por varias personas que transitaban por la Calzada de Managua que desde el auto chapa 79-413 hacían disparos de arma de fuego.

SUFRIO QUEMADURAS

En la casa de socorros de Mantilla fué asistido por el médico doctor Busto, el niño de dos años Rigoberto Valdés Martínez, vecino de la calle Lindero, en Mantilla, de quemaduras graves que se produjo en forma casual, según manifestó la madre María Martínez, al virársele de manera casual una gran cantidad de **café caliente.**

Impulsará el Gobierno las Labores de Estadísticas

Acordaron técnicos y funcionarios plan para incrementar la recopilación oficial

Las estadísticas e Cuba recibirán un gran impulso por parte el Gobierno Revolucionario, e acuerdo con las conclusiones tomadas por un grupo de técnicos, cubanos y extranjeros, con distinguidos funcionarios oficiales.

El acto tuvo efecto en un elegante hotel de esta capital y al mismo concurrieron como invitados los ministros de Hacienda y Agricultura, los doctores Rufo López Fresquet y Humberto Sorí Marín, respectivamente, además de estadógrafos de tanto prestigio mundial como el doctor Horacio D»Ottone, del Instituto Interamericano de Estadísticas y Mr Maxwell R. Conklin, de la Oficina de Censos de los Estados Unidos.

Sobre el tema de las tareas **recopiladoras** debían estar centralizadas o no, expresó Mr Conklin que esta ciencia, por sus propias materias y sistema de trabajo, excluye la posibilidad de que sea centralizada. Aunque manifestó su criterio que en cuanto a su planeamiento, prioridad y dirección de estas labores estadísticas se impone una guía oficial que la centralice y coordine.

El comandante y doctor Humberto Sorí Marín destacó que una de las grandes dificultades que afrontan los organismos oficiales en Cuba es la carencia de datos concretos y actuales sobre determinadas situaciones, mercado o producción. Sin **embargo**, reiteró el **propósito que anima a los gobernantes revolucionarios para articular sobre base científica y en modo constante la recopilación estadística de todo el país en sus ángulos de mayor importancia y significación económica.**

El doctor **López** Fresquet, señaló que sentados los criterios de la alta política, los técnicos, con vista a los recursos y las metas propuestas, deben finar a prioridad con vista al logro de uha mayor productividad social marginal, en el sano propósito de una mejor utilización de los dineros públicos.

Mr. Conklin, en sus palabras, elogió la capacidad y laboriosidad de los estadógrafos cubanos que se encuentran actualmente bajo su asesoramiento y dirección. Este hecho favorable, indicó, promete grandes perspectivas en el campo de la Estadística en Cuba.

Se Suicidó un Comandante Rebelde

Dándose un balazo se privó de la vida, en el Campamento Libertad, donde se encontraba en horas de la maana anterior, el comandante del Ejército Rebelde, Félix Lugeuiro Pena.

El citado comandante se encontraba haciendo los preparativos para embarcar hacia Alemania, por haber sido nombrado por el Gobierno Revolucionario agregado militar en la **embajada de Cuba en dicho país.**

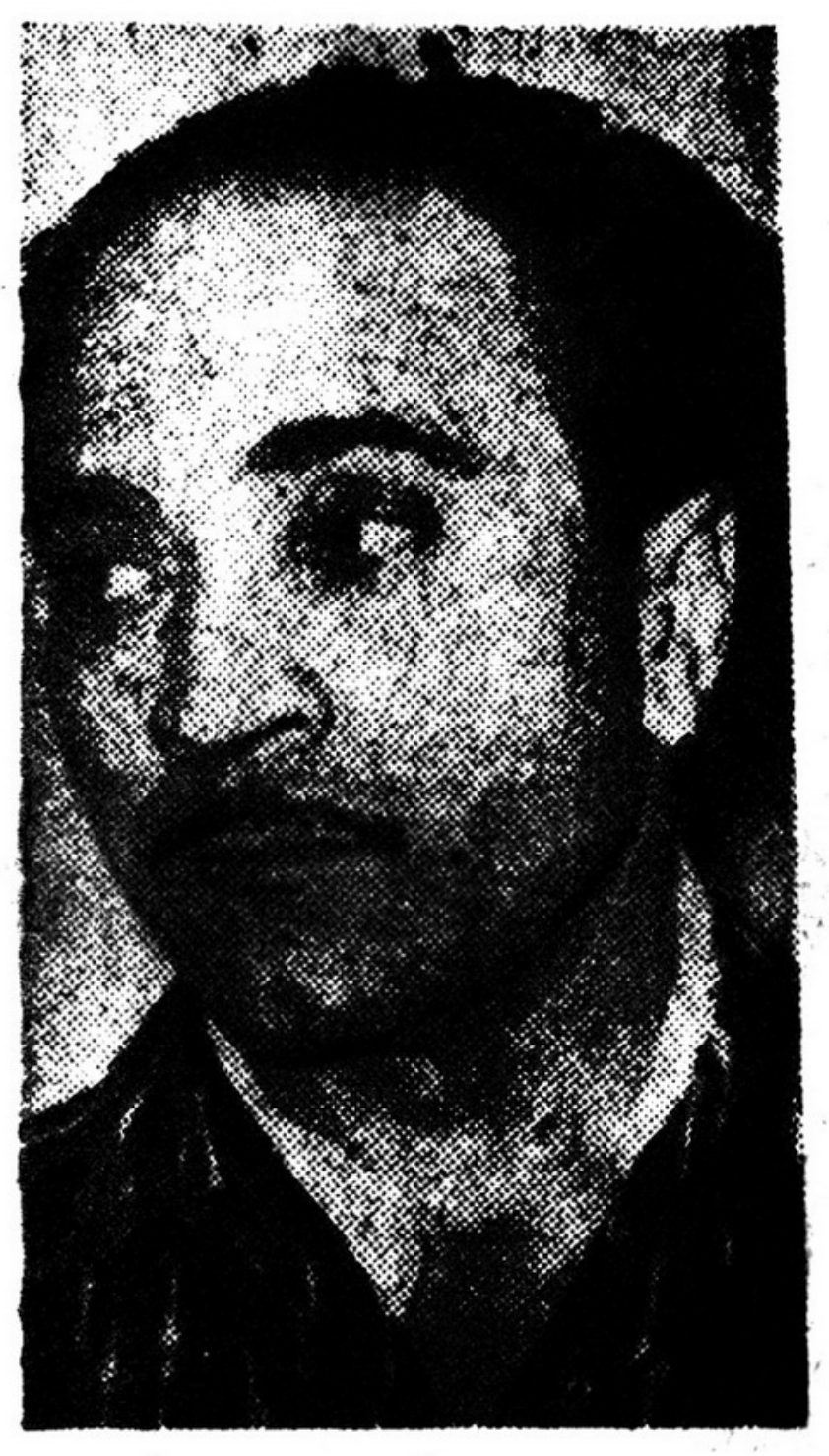

El teniente Pedro Palmero, del Departamento Revolucionario de Investigaciones, procedió a la detención de Adolfo Ferrer, vecino de 58 número 3009, en Marianao, el cual está acusado de ser confidente de la dictadura, además de haber sido miembro de la policía secreta.

Se Robaron la Caja Contadora en un Comercio del Vedado

En el comercio denominado «Confecciones Rivale», sito en 23 número 72, en el Centro Comercial de La Rampa, en el Vedado, personas desconocidas realizaron un robo en dicho lugar ascendente a la suma de 4,052.23 para lo cual sustrajeron una caja contadora conteniendo en su interior la suma de $777.23 en efectivo.

La denuncia de este robo fue formulada en la Octava Estación de Policía por el propietario de dicho comercio nombrado José Rasinqui Venuck, natural de Polonia, de 49 años y vecino de la calle 23 número 1,409, el que manifestó además que los que efectuaron el robo violentaron una ventana para penetrar en el comercio.

Entre los efectos robados figuran además seis letras de cambio por la suma de $3,000 y la caja contadora valorada en la cantidad de $275, todo lo cual hace un total junto con el efectivo sustraído de $4.052.23.

La policía practica investigaciones al objeto de lograr la **identidad y captura de los autores de este robo.**

Macetazos

El sábado pasado fué juzgado el ciudadano norteamericano Alan Robert Nye, ex-pilto de las fuerzas navales de los Estados Unidos de América. Se le acusaba de quemar tres aviones P-51 en el aeropuerto de Fort Lauderdale, los cuales eran propiedad del ex-Presidente Carlos Prío y que presuntamente serían utilizados en acciones contra la tiranía; que luego de realizar este "trabajo", por intermedio del chivato "Ñato" Vázquez, se trasladó a La Habana y desde aquí hasta la provincia de Oriente con la finalidad de asesinar al doctor Fidel Castro Ruz. Los cargos fueron debidamente probados en el Juicio Oral que se le siguió.

La sentencia: se le condena a muerte y se suspende la ejecución en caso de que abandone el país en un término de 24 horas. No somos contrarios a que al aventurero Nye se le permitiera abandonar el territorio nacional; pero, sin embargo, consideramos improcedente e insólita la dualidad de severidad y benignidad que la sanción contiene. Si se le iba a ofrecer una opción de esa naturaleza, hubiera sido preferible que la condena se concretara exclusivamente a la expulsión del país del indeseable mercenario.

Sabemos que la prensa reaccionaria mundial hubiera convertido al aventurero Nye en un mártir digno del altar. Nye hubiera llenado de congoja a ese mundo inconsolable que aún llora a Sosa Blanco. Esa misma prensa que calló el asesinato del ciudadano norteamericano Peter Korenda la tarde del 13 de marzo de 1957. La misma que dió oídos sordos al crimen frío que le costara la vida al ecuatoriano y periodista Carlos Bastidas. Ella, la que calló el asesinato del ciudadano dominicano Pablo Martínez. Y con estos tres crímenes los millares que costó a Cuba la tiranía de Batista. Pero, sin embargo, no comulgamos con sentencias duales.

LEMOS.

En la foto, junto con el capitán Tony Lamas de la 13 Estación de Policía, aparece Guillermo Díaz Peñalver, vecino de Oquendo 759, el que se presentó espontáneamente en dicha unidad, declarándose autor material de la muerte de Elio Moré Ayón, vecino del reparto Las Yaguas, el que resultó muerto por él en el curso de una riña en el propio reparto, cuando el aceiso atisbaba por una ventana a la novia del primero.

Regularán Cobro Fiscal Para los Solares Yermos

Exportó Cuba cerca de $5 millones en distintos productos forestales. Ingresos

Teniendo en cuenta que ya fue publicada en la Gaceta Oficial la Ley número 218, que establece la venta forzoza de solares yermos, en Hacienda se pasará a estudios de los técnicos fiscales la parte de esa legislación que se relaciona con el cobro de los impuestos en los Artículos 22, 23 y 24, a los fines de brindar las instrucciones reglamentarias correspondientes.

MINISTRO INTERINO

Se anunció a la prensa en el Ministerio de Hacienda que en vista de que el rector titular de ese departamento, el doctor Rufo López Fresquet, acompañará al doctor Fidel Castro en su viaje a los Estados Unidos, ha sido designado por el Gobierno Revolucionario para sustituirlo durante su ausencia el actual Ministro de Comercio doctor Raúl Cepero Bonilla.

EXPORTACION FORESTAL

Cerca de 5 millones de pesos ingresó el país por motivo de la exportación de productos forestales **durante los dies primeros** meses de 1958.

De acuerdo con un reporte suministrado por el Director General de Estadística del Ministerio de Hacienda la venta al extranjero de fibras manufacturadas importaron $3.605.173, las fibras en bruto $1.174,777 y el resto repartido entre cantidades menores de plantas vivas, manufacturas de semillas y plantas medicinales, maderas en bruto y manufacturas madereras.

INGRESOS NACIONALES

En el día de ayer la Tesorería General de la República ingresó la cantidad de $2.140,200, cuyos conceptos más importantes y elevados son por rentas consulares, terrestres, ingresos del Fondo Especial de Obras Públicas y rentas aduanales.

ACLARAN DECRETO 4238

Por conducto del subsecretario de Hacienda, doctor Andrés Vasdespino, se dio a conocer para información del público que la suspensión temporal del cobro de los impuestos expresada en el decreto 4238, del 12 de diciembre de 1958, ha de estar vigente durante el período que sea válido ese decreto y nunca **entendido como condonación del** pago de esos tributos. Esta condición deberá ser tenida muy en cuenta por las empresas que deseen acogerse a los beneficios de la Ley 40.

SITUAN FONDOS

El Director General de Contabilidad de Hacienda CP Antonio García Alvarez, situó fondos por la suma de $747,712.73 para continuar abonando diversas atenciones presupuestales.

Entre los pagos efectuados figura una partida de $60,000.00 para gastos de propaganda de Palacio; $127,352.24 para personal del Ministerio de Comercio; $25,108.84 para gastos diversos del Ministerio de Agricultura; $170,000.00 para jornales de limpieza de calles de Salubridad; $31,690.59 para personal, alquileres y otros gastos del Servicio de Salubridad Rural; $13,147.89 para alquileres, equipos de oficinas, materiales, dietas y reembolsos de Hacienda; $9,450.00 para boletín, gastos secretos y otras atenciones del ministerio de Gobernación; $3,650.00 para contrataciones de servicios del Tribunal de Cuentas; $12,127.00 para **contrataciones de servicios** del Estado Mayor de la Marina de Guerra; $2,091.14 para manutención de personal de Educación; $223,929.82 para personal del Ministerio de Estado; 51 mil 429.68 para atenciones del Consejo Nacional de Tuberculosis; $15,019.00 para personal de Obras Públicas y $1,490.80 para la Corporación Nacional de Asistencia Pública.

REBAJARAN IMPUESTOS DE CONFECCIONES

Ya que es propósito del Gobierno Revolucionario propender a la industrialización del país, fortaleciendo las industrias ya existentes y propendiendo al establecimiento de otras nuevas, el ejecutivo municipal ha dictado un epígrafe adicional a los ya existentes en las Tarifas de Libre Regulación, dándole oportunidad a los talleres de confecciones en general con venta al por mayor y que no utilicen más de quince máquinas, rebajándoles la cuota anual como impuesto industrial de $406.25 a $175.00.

Este epígrafe es relativo a los talleres de confecciones en general de ropa para caballeros, señoras y niños; sábanas, pañuelos, ropa interior etc, con venta al por mayor.

PLAZO PARA AMILLARAR

Por la alcaldía de la Habana **se dio a conocer** que se da **un plazo de sesenta días** hábiles **para que los propietarios** de fincas urbanas que no las tengan **amillaradas,** hagan su declaración de amillaramiento sin penalidad alguna por haber dejado de cumplir con alguno **de los requisitos a que venían obligados.**

Acusado de sustraer fondos de la caja del Sindicato de Trabajadores Telefónicos fue detenido el ex líder de ese organismo Vicente Rubiera Feito. La detención se efectuó por miembros del Departamento Revolucionario de Investigaciones, quienes lo presentaron ante la autoridad judicial competente.

Traficante de Drogas Detenido

Miembros de la Policía **Marítima cumpliendo instrucciones** del jefe de ese cuerpo comandante **Felipe** Vidal Santiago, procedieron al arresto poniéndolo a disposición del Juez de Instrucción de la Sección Segunda, del marinero Eduardo Antonio Rodríguez Toledo, de 34 años y vecino de Piñera 227 en el Cerro.

El mencionado marino tripulante del vapor de bandera costarricense «Baleares» está acusado de un delito de tráfico de drogas.

Se consignó en las actuaciones de la Marítima, que Rodríguez Toledo fue detenido hace poco tiempo en el puerto de Savannah, por introducir mariguana en los Estados Unidos, permaneciendo en arresto hasta que fue entregado al capitán del barco J. Mc Laughlin, quien lo entregó a las autoridades cubanas.